

Český svaz házené
www.chf.cz



**CZECH HANDBALL
FEDERATION**

ROZPIS SOUTĚŽÍ V HÁZENÉ

řízených ČSH

**pro
soutěžní ročník 2016-2017**

Praha
červenec 2016



O.K. TRANS PRAHA



MINISTERSTVO ŠKOLSTVÍ,
MLÁDEŽE A TĚLOVÝCHOVY



NADACE PRO TRANSPLANTACE
KOSTNÍ DŘENE



Obsah

Přehled soutěží řízených SK ČSH	4
1. Systém soutěží	5
2. Úhrada nákladů a odměn rozhodčích	7
3. Startovné v soutěžích	7
4. Pořadatel utkání	8
5. Rozlosování	8
6. Postupy, sestupy, tituly	8
7. Termínová listina	11
8. Předpisy	13
9. Startující hráči	13
10. Podmínky startu v soutěžích ČSH	14
11. Náležitosti družstev	15
12. Náležitosti jednotlivců	17
13. Hrací doba	18
14. Hrací termíny	19
15. Hlášení změn utkání	19
16. Řízení utkání	20
Rozhodčí	20
Delegáti	22
Zápisy o utkání	24
Zapisovatel a časoměřič	25
17. Zajištění mistrovských utkání	26
18. Umístění v soutěži	29
19. Disciplinární řízení a sankce	29
20. Námitky a odvolání	31
21. Poplatky	31
22. Závěrečná ustanovení	33
Adresář klubů, hracích míst a organizačních pracovníků	40
Adresář rozhodčích	49
Rozlosování jednotlivých soutěží	61

I. PŘEHLED REPUBLIKOVÝCH SOUTĚŽÍ ŘÍZENÝCH SOUTĚŽNÍ KOMISÍ ČSH

<i>Soutěž</i>	<i>Kategorie</i>	<i>Označení skupiny</i>	<i>Působnost</i>	<i>Počet účastníků</i>
1. liga	muži	B	celostátní	12
2. liga	muži	C	Čechy JZ	12
	muži	D	Čechy SV	12
	muži	E	Morava J	12
	muži	F	Morava S	12
1. DL	starší dorostenci	G	celostátní	12
2. DL	starší dorostenci	H	západ	12
	starší dorostenci	IA	Morava J	8
	starší dorostenci	IB	Morava SV	8
1. DL	mladší dorostenci	J	celostátní	12
2. DL	mladší dorostenci	KA	Čechy JZ	9
	mladší dorostenci	KB	Čechy SV	10
	mladší dorostenci	LA	Morava J	10
	mladší dorostenci	LB	Morava SV	10
1. liga	ženy	R	celostátní	12
2. liga	ženy	S	západ	12
	ženy	T	východ	6
1. DL	starší dorostenky	UA	západ	10
	starší dorostenky	UB	východ	9
1. DL	mladší dorostenky	V	celostátní	10
2. DL	mladší dorostenky	VA	Čechy	10
	mladší dorostenky	VB	Morava	10

Žákovské ligy se v zásadě řídí také tímto rozpisem; specifická ustanovení jsou uvedena a další ustanovení upravena v samostatném rozpisu ŽL v gesci komise mládeže ČSH.

Tento rozpis je určen:

- oddílům 1. a 2. lig dospělých
- oddílům 1. a 2. lig dorostu
- rozhodčím a delegátům uvedených na listinách ČSH
- všem orgánům krajských svazů házené ČSH

Poznámka:

Pojmy „hráč“, „funkcionář“, „trenér“, „rozhodčí“, „pořadatel“ a další obdobné používané v tomto Rozpisu v mužském rodě označují a zahrnují osoby obou pohlaví v dané roli bez rozdílu.

II. VŠEOBECNÁ ČÁST

1. Systém soutěží

1.1. Řízení všech výše uvedených soutěží zajišťuje soutěžní úsek ČSH. Jsou to soutěže dlouhodobé, hrané (kromě výjimek níže uvedených) dvoukolově systémem každý s každým, doma – venku. Soutěže jsou rozděleny na části jarní a podzimní, některé mají ještě specifickou nadstavbovou část.

1.2. Soutěžní ročník trvá od 1.7.2016 do 30.6.2017.

1.3. Struktura soutěží žen

- a) první ligu žen (R) hraje 12 družstev;
- b) 2.ligu žen – západ (S) hraje 12 družstev;
- c) 2.ligu žen – východ (T) hraje 6 družstev; hraje se čtyřkolově (celkem 20 kol).

1.4. Struktura soutěží starších (U) dorostenek

Družstva jsou geograficky rozdělena do dvou skupin pro zjednodušení označovaných západ (UA) – východ (UB).

Hrají standardní dvoukolovou soutěž jaro-podzim. Západní skupina UA má 10 družstev, východní UB 9 družstev.

Po odehrání obou částí soutěže (2 x 9 kol) sehrají 2 nejlépe umístěná družstva každé skupiny ligu nadstavbu o umístění na 1. až 4. místě v mistrovství ČR starších dorostenek, a to formou dvou zápasů doma/venku pohárovým způsobem takto:

- 1.UB – 1.UA a poté 1.UA – 1.UB o titul mistra ČR st.dorostenek
- 2.UA – 2.UB a poté 2.UB – 2.UA o třetí místo

1.5. Nová struktura soutěží mladších (V) dorostenek

- a) První ligu mladších dorostenek (V) hraje 10 družstev na základě umístění v lize ml.dorostenek v ročníku 2015-16;
- b) 2. dorostenecká liga se hraje ve dvou skupinách označených „západ“ (VA) a „východ“, každá má 10 účastníků

1.6. Struktura soutěží mužů:

- a) První ligu mužů (B) hraje 12 družstev;
- b) 2.liga mužů se hraje ve 4 skupinách po 12 účastnících

1.7. Nová struktura soutěží starších dorostenců:

- a) První ligu starších dorostenců (G) hraje 12 družstev;
- b) 2.dorosteneckou ligu – skupinu západ hraje 12 účastníků (H)
- c) 2.liga staršího dorostu na Moravě se hraje ve dvou skupinách:
 - IA označená Morava-jih o 8 družstvech
 - IB označená Morava-severovýchod o 8 družstvechPo odehrání 2 x 7 kol se tato družstva rozdělí podle pořadí ve skupinách IA a IB:
 - první tři družstva z obou skupin do skupiny IC, ve které budou hrát každý s každým doma-venku, celkem 10 kol; vítěz skupiny IC postoupí do 1.DL.
 - družstva na 4. a 5.místě z IA společně se družstvy na 4.až 6. místě v IB vytvoří skupinu ID, odehrají obdobně 10 kol, každé družstvo 8 utkání;
 - družstva na 6. až 8.místě z IA společně se družstvy na 7.a 8. Místě v IB vytvoří skupinu IE, odehrají obdobně 10 kol, každé družstvo 8 utkání.Body a výsledky ze skupin IA a IB se do skupin IC, ID a IE nepřenesou.

1.8. Nová struktura soutěží mladších dorostenců:

- a) první ligu mladších dorostenců (J) hraje 12 družstev;
- b) 2.liga mladších dorostenců se hraje ve 4 skupinách geograficky rozdělených obdobně skupinám 2.ligy mužů:
 - KA (Čechy – jihozápad) o 9 družstvech;
 - KB (Čechy – severovýchod) o 10 družstvech;
 - LA (Morava – jih) o 10 družstvech
 - LB (Morava – severovýchod) o 10 družstvechDružstva Sokola Vršovice A a B, která hrají ve skupinách KA a KB, hrají na úplné seznamy hráčů podle čl.15. odst.7 SŘH.
Po odehrání obou základních částí soutěže sehraje vítězové jednotlivých skupin 2.DL baráž o postup do 1.ligy mladších dorostenců 2017-18, a to formou dvou zápasů doma / venku pohárovým způsobem takto:
 - 1.KB – 1.KA a poté 1.KA – 1.KB o postup ze „západních“ skupin;
 - 1.LA – 1.LB a poté 1.LB – 1.LA o postup z „východních“ skupin;

1.9. Na základě rozhodnutí Exekutivy ČSH byla do výše popsané nové struktury soutěží ČSH zařazena všechna družstva dorostu, která se přihlásila. Systém DL bude po skončení soutěží ročníku 2016-17 vyhodnocen a Exekutiva ČSH bude na základě vstupů odborných komisí znovu jednat o pokračování experimentu nebo dalších změnách. V případě omezení počtu družstev v dorosteneckých ligách bude základním kritériem pro zařazení družstva jeho pořadí v ročníku 2016-17.

1.10. Česko - Slovenský pohár

Družstva umístěná na 1. a 2. místě v kategorii staršího a mladšího dorostu (chlapci, dívky) získávají právo účasti v Česko - Slovenském poháru 2017.

Tato společná nadstavbová soutěž ČSH a SZH se řídí samostatným rozpisem.

2. Úhrada nákladů a odměn rozhodčích

2.1. Družstva startují na vlastní náklady. Úhradu odměn a příspěvku na cestovné a stravné delegovaných rozhodčích, případně delegátů, provádí pořádající oddíl/klub podle Ekonomické směrnice ČSH ze dne 17.5.2014 **v hotovosti před utkáním.**

2.2. Výše odměn rozhodčích v soutěžích řízených ČSH

Rozhodčím náleží v mistrovských soutěžích řízených a organizovaných ČSH za jedno utkání odměna podle Ekonomické směrnice ČSH ve výši:

a) 1. liga mužů	1 500 Kč
b) 1. liga žen	1 200 Kč
c) 2. liga mužů	700 Kč
d) 2. liga žen	600 Kč
e) 1. celostátní liga starších dorostenců	600 Kč
f) ostatní dorostenecké ligy	500 Kč

2.3. Pokud se utkání hraje v pracovní den nebo v čase mimo rozsah stanovený článkem 14.1 tohoto rozpisu, navyšuje se výše uvedená odměna rozhodčích o 30%.

2.4. Pokud je na utkání nominován delegát, náleží mu za jedno utkání odměna:

1. liga dospělých (a ostatní soutěže)	800 Kč
---------------------------------------	--------

2.5. Stravné (§ 2 vyhlášky MPSV č.385/2015Sb. ze dne 17.12.2015)

– 5 až 12 hod.	70,- Kč
– déle než 12 až do 18 hod.	106,- Kč
– déle než 18 hod.	166,- Kč

2.6. Poštovné je zahrnuto v odměně za utkání a neproplácí se.

2.7. Příspěvek na cestovné při prokazatelné a ekonomické cestě autem činí 4,2 Kč/km. Rozhodčí mohou tuto náhradu účtovat nejvýše za vzdálenost mezi bydlištěm a sportovištěm, případně místem setkání s kolegou ze dvojice, podle serveru mapy.cz. Rozhodčí nejsou oprávněni navyšovat příspěvek na cestovné za případné objížďky či jiné prodloužení trasy.

2.8. Upozorňujeme rozhodčí, že při překročení ročního limitu na ostatní příjmy z příležitostných činností podle §10 (zákona č.586/1992Sb. o daních z příjmů ve znění pozdějších předpisů), který aktuálně činí Kč 30.000,- za kalendářní rok, jsou povinni podat daňové přiznání a přiznat uvedené příjmy dle § 10, a to do 31.3. roku následujícího po roce, ve kterém jim takové příjmy byly vyplaceny ze strany klubů, případně svazu či jiných subjektů.

3. Startovné v soutěžích (SŘH čl. 12)

Kluby, které přihlašují svoje družstva do soutěží řízených ČSH, uvedených v části I. výše, jsou povinny do termínu, stanoveného řídicím orgánem pro podání přihlášky (tedy do 31.5.2016), za tato družstva uhradit startovné („vklad“) v soutěžích ve výši určené v odstavcích 2 a 3 článku V. „Zásad stanovování poplatků v ČSH“, jako příspěvek na úhradu nákladů na řízení a organizaci soutěží:

	startovné	„za mládež“ za chybějící družstvo v soutěžích
1. liga muži	15.000,-	5.000,- /kategorii
1. liga ženy	15.000,-	5.000,- /kategorii
2. liga muži	7.000,-	
2. liga ženy	7.000,-	

	startovné
1. DL st. a ml.dorostenců	7.000,-
1. DL mladší dorostenky	7.000,-
DL starších dorostenek	5.000,-
2. DL mladší i starší dorost	3.000,-

4. Pořadatel utkání (SŘH čl. 28)

Pořadatele utkání určuje Rozpis soutěže; zpravidla je to klub uvedený v rozlosování mistrovských utkání v Rozpise soutěže na prvním místě. Pořadatel utkání nese plnou odpovědnost za bezpečnost hráčů, rozhodčích, delegáta a dalších oficiálních delegovaných zástupců ČSH. Pořadatel nese plnou odpovědnost za bezpečnost diváků a za to, že nebude překročena oficiální kapacita hlediště.

Klub, který je pořadatelem utkání soutěže řízených ČSH, je povinen prostřednictvím hlavního pořadatele a dalších členů pořadatelské služby předcházet a pokud možno zamezit agresivnímu, prostému či jinak nepřístojnému chování diváků vůči rozhodčím a jiným účastníkům utkání.

5. Rozlosování

Rozlosování provedla Soutěžní komise ČSH na svém zasedání dne 10.6.2016 v souladu s ustanoveními SŘH čl. 7 až 11.

6. Postupy, sestupy, tituly

Postupy a sestupy se řídí články 21 až 23 SŘH.

6.1. 1. liga muži

Postup: vítěz 1. ligy postupuje do baráže o účast ve společné Česko-Slovenské extraligy mužů 2017-18. V baráži se utká ve dvou utkáních doma – venku s 10.družstvem závěrečného pořadí Extraligy ČSH 2016-17; první utkání se hraje u vítěze 1.ligy.

Účast v ČS Extralize může být podmíněna získáním licence podle čl.12 SŘH.

Sestup: do dalšího ročníku 1.ligy (2017-18) sestoupí z Extraligy ČSH družstva, která se umístí na 11. a 12. místě konečného pořadí, a také 10.družstvo v pořadí Extraligy, pokud prohraje baráž o ČS Extraligu;

4 družstva umístěná na posledních místech 1.ligy 2016-17 sestupují do jim územně příslušných skupin 2. ligy. O zařazení družstev do jednotlivých skupin 2.ligy rozhoduje soutěžní úsek ČSH.

6.2. 2.liga muži

Postup: do 1. ligy ČR postupuje 1 družstvo z Čech a 1 družstvo z Moravy. Vítězové skupin C a D (Čechy - JZ a SV) a vítězové skupin E a F (Morava - J a S) sehrají vždy dvě utkání doma – venku o postupové místo (baráž).

Baráž se hraje pohárovým způsobem. Pořadatelem 1.utkání budou vítězové skupin D a F, odvety se hrají u vítězů skupin C a E.

Sestup: z každé skupiny (C,D,E,F) sestoupí poslední 1 až 4 družstva do krajských soutěží podle územní příslušnosti

Postup do 2.ligy:

Do skupiny C a D 2. ligy postupují z krajských soutěží celkem 3 družstva, která budou určena buď na základě výsledků dlouhodobé společné soutěže více krajů, nebo baráží:

- vítěz baráže mezi vítězi soutěží Plzeňského a Jihočeského kraje;
- vítěz nebo druhý v pořadí ze společné soutěže krajů Praha, Střední Čechy a Ústeckého kraje (regionální liga);
- vítěz baráže mezi vítězi krajských soutěží Libereckého kraje a kraje Vysočina.

Baráž se hraje pohárovým způsobem. Pořadatel prvního utkání bude určen losem. Pokud jedno z družstev nemá zájem o start v baráži, postupuje druhé družstvo přímo.

Do „jižní“ skupiny E 2. ligy postupují vítězové krajských soutěží Jihomoravského a Zlínského kraje, do „severní“ skupiny F 2. ligy postupují vítězové soutěží Olomouckého a Moravskoslezského kraje.

Nárok na účast v baráži resp. na postup do 2.ligy má družstvo pouze za předpokladu, že v krajské soutěži startují nejméně 4 družstva z daného kraje.

Konkrétní zařazení družstev do jednotlivých skupin 2. ligy určí soutěžní úsek ČSH.

6.3. 1. liga ženy

Postup: vítěz 1. ligy postupuje do WHIL 2017/2018.

Pokud vítěz postoupit nemůže nebo neuplatní nárok na postup, může do WHIL postoupit 2.družstvo v pořadí 1.ligy.

Všechny účastníky WHIL (včetně postupujícího) navrhuje soutěžní úsek ČSH a schvaluje Exekutiva ČSH.

Sestup: do dalšího ročníku 1.ligy (2017-18) sestoupí z WHIL družstvo umístěné na posledním místě konečného pořadí play-out české části WHIL 2016-17;

poslední 1-3 družstva v závěrečném hodnocení 1.ligy 2016-17 sestoupí do územně příslušných skupin 2. ligy žen.

6.4. 2. liga ženy

Postup: vítězové skupin „západ“ a „východ“ 2.ligy (S a T) postupují do 1.ligy ČR

Sestup: západ (S) – poslední 0 až 3 družstva sestoupí do krajských soutěží podle územní příslušnosti;
východ (T) – bez sestupu;

Postup do 2.ligy: podle přihlášek potvrzených krajskými svazy rozhodne SK ČSH.

6.5. 1. DL starší dorostenci

Titul: vítězné družstvo získává titul „Mistr ČR“ pro soutěžní ročník 2016-2017

Sestup: poslední dvě družstva sestupují do skupin 2. DL podle územní příslušnosti

Postup: do 1.DL postupují :

- vítěz skupiny H (Čechy) 2. DL starších dorostenců; a
- vítěz nadstavbové části – skupiny IC – složené ze tří nejlepších družstev skupin IA a IB moravské 2.DL podle odst.1.7 výše.

6.6. 1. DL mladší dorostenci

Titul: vítězné družstvo získává titul „Mistr ČR“ pro soutěžní ročník 2016/2017

Sestup: poslední dvě družstva sestupují do skupin 2. DL podle územní příslušnosti

Postup: do 1.DL postupují vítězové baráží podle odst.1.8 výše:

- mezi nejlepšími družstvy „českých“ skupin 2.ligy (KA a KB);
- mezi nejlepšími družstvy „moravských“ skupin 2.ligy (LA a LB).

6.7. 1.liga starších dorostenek

Titul: vítězná družstva skupin UA (západ) a UB (východ) se utkají pohárovým způsobem doma-venku o titul „Mistr ČR“ pro soutěžní ročník 2016-2017

Sestupy: bez sestupů

6.8. 1.liga mladších dorostenek

Titul: vítězné družstvo získává titul „Mistr ČR“ pro soutěžní ročník 2016/2017

Sestup: poslední dvě družstva sestupují do skupin 2. DL podle územní příslušnosti

Postupy: do 1.DL mladších dorostenek pro ročník 2017-18 postupují vítězové skupin VA (západ) a VB (východ) 2.DL.

6.9. O struktuře soutěží v kategoriích mladších a starších dorostenek pro soutěžní ročník 2017-2018 rozhodne Exekutiva ČSH na základě návrhu soutěžního úseku po vyhodnocení zkušeností z ročníků 2013-2017 a počtů seriózně přihlášených družstev.

6.10. Pokud KSH bude chtít přihlásit do dorostenecké ligy ročníku 2017-18 některé nově vzniklé družstvo, nahlásí tento záměr soutěžnímu úseku ČSH nejpozději do 30.4.2017 a současně předá potřebné informace o družstvu.

6.11. Soutěžní úsek ČSH zařadí družstva do dorosteneckých lig především podle následujících kritérií:

- účast a výsledky družstva v soutěži dané kategorie v posledním ročníku;
- nižší priorita zařazení B družstev.

6.12. Ve zcela mimořádných případech, v souladu s články 6, 11 a 12 SŘH, rozhoduje o sestupu ze soutěží a postupu do soutěží Exekutiva ČSH na základě návrhu soutěžního úseku ČSH.

7. Termínová listina

Mužská složka Podzim 2016

hrací termín	1.liga	2.liga	1.DL starší	1.DL mladší	2.DL starší		2.DL mladší	st.žáci
	B	C,D,E,F	G	J	H	I	K, L	
27.8.-28.8.2016	ČP 1	ČP 1	x	x	x	x	x	
3.9.-4.9.2016	x	x	x	x	x	x	x	
10.9.-11.9.2016	ČP 2	ČP 2	x	x	x	x	x	
17.9.-18.9.2016	1	1	1	1	1	1	1	
24.9.-25.9.2016	2	2	2	2	2	2	2	
28.9.2016	ČP 3	ČP 3	x	x	x	x	x	
1.10.-2.10.2016	3	3	3	3	3	3	3	
8.10.-9.10.2016	4	4	4	4	4	4	4	
15.10.-16.10.2016	5	5	5	5	5	5	5	
22.10.-23.10.2016	6	6	6	6	6	6	6	
28.-30.10.2016	x	x	x	x	x	x	x	
5.11.-6.11.2016	x	x	x	x	x	x	x	
12.11.-13.11.2016	7	7	7	7	7	7	7	
17.11.2016	ČP 1/8	ČP 1/8	x	x	x	x	x	
19.11.-20.11.2016	8	8	8	8	8	8	8	
26.11.-27.11.2016	9	9	9	9	9	9	9	ŽL kval.
3.12.-4.12.2016	10	10	10	10	10	10	10	
10.12.-11.12.2016	11	11	11	11	11	11	11	ŽL 1
17.12.-18.12.2016	NT	NT	NT	NT	NT	NT	NT	
21.12.2016	ČP 1/4	ČP 1/4	x	x	x	x	x	

Mužská složka Jaro 2017

hrací termín	1.liga	2.liga	1.DL starší	1.DL mladší	2.DL starší		2.DL mladší	st.žáci
	B	C,D,E,F	G	J	H	I	K, L	
21.1.-22.1.2017	ČP 1/2	x	x	x	x	x	x	ŽL 2
28.1.-29.1.2017	ČP 1/2	x	x	x	x	x	x	
4.2.-5.2.2017	x	x	x	x	x	x	x	
11.2.-12.2.2017	x	x	x	x	x	12	x	
15.2.2017	ČP F1	x	x	x	x	x	x	
18.2.-19.2.2017	12	12	12	12	12	13	12	ŽL 3
25.2.-26.2.2017	13	13	13	13	13	14	13	
4.3.-5.3.2017	14	14	14	14	14	N1	14	
8.3.2017	ČP F2	x	x	x	x	x	x	
11.3.-12.3.2017	15	15	15	15	15	N2	15	
18.3.-19.3.2017	16	16	16	16	16	N3	16	ŽL 4
25.3.-26.3.2017	17	17	17	17	17	N4	17	
1.4.-2.4.2017	18	18	18	18	18	N5	18	
8.4.-9.4.2017	19	19	19	19	19	N6	19	
14.4.-17.4.2017	x	x	x	x	x	x	x	
22.4.-23.4.2017	20	20	20	20	20	N7	20	ŽL 5
29.4.-1.5.2017	21	21	21	21	21	N8	21	
6.5.-8.5.2017	22	22	22	22	22	N9	22	
13.5.-14.5.2017	baráž 1	baráž 1	x	x	x	N10	baráž 1	ŽL 6
20.5.-21.5.2017	baráž 2	baráž 2	x	x	x	x	baráž 2	
26.5.-28.5.2017	x	x	CZE-SVK pohár		x	x	x	

Ženská složka
Podzim 2016

hrací termín	1.liga	2.liga žen - Z	2.liga žen - V	DL starší	1.DL mladší	2.DL mladší	st.žačky
	R	S	T	UA, UB	V	VA, VB	
3.9.-4.9.2016	ČP 0	ČP 0	ČP 0	x	x	x	
10.9.-11.9.2016	ČP 1	ČP 1	ČP 1	x	x	x	
17.9.-18.9.2016	1	1	1	1	1	1	
24.9.-25.9.2016	2	2	2	2	2	2	
28.9.2016	x	x	x	x	x	x	
1.10.-2.10.2016	3	3	3	3	3	3	
8.10.-9.10.2016	ČP 2	ČP 2	ČP 2	x	x	x	
15.10.-16.10.2016	4	4	4	4	4	4	
22.10.-23.10.2016	5	5	5	5	5	5	
28.-30.10.2016	6	6	6	6	6	6	
5.11.-6.11.2016	7	7	7	7	7	7	
12.11.-13.11.2016	8	8	8	8	8	8	
17.11.2016	ČP3 1/8	ČP3 1/8	ČP3 1/8	x	x	x	
19.11.-20.11.2016	9	9	9	9	9	9	ŽL kval.
26.11.-27.11.2016	x	x	x	x	x	x	
3.12.-4.12.2016	10	10	10	10	10	10	ŽL 1
10.12.-11.12.2016	11	11	x	11	11	11	
17.12.-18.12.2016	x	x	x	x	x	x	
21.12.2016	ČP 1/4	ČP 1/4	ČP 1/4	NT	NT	NT	
27.-30.12.2016	ČP Final Four						

Ženská složka
Jaro 2017

hrací termín	1.liga	2.liga žen - Z	2.liga žen - V	DL starší	1.DL mladší	2.DL mladší	st.žačky
	R	S	T	UA, UB	V	VA, VB	
14.-15.1.2017	x	x	x	x	x	x	ŽL 2
4.2.-5.2.2017	x	x	x	x	x	x	
11.2.-12.2.2017	12	12	11	12	12	12	ŽL 3
18.2.-19.2.2017	13	13	12	13	13	13	
25.2.-26.2.2017	14	14	13	14	14	14	
4.3.-5.3.2017	15	15	14	15	15	15	
11.3.-12.3.2017	16	16	15	16	16	16	ŽL 4
18.3.-19.3.2017	x	x	x	x	x	x	
25.3.-26.3.2017	17	17	16	17	17	17	
1.4.-2.4.2017	18	18	17	18	18	18	
8.4.-9.4.2017	19	19	18	19	19	19	ŽL 5
14.4.-17.4.2017	x	x	x	x	x	x	
22.4.-23.4.2017	20	20	19	20	20	20	
29.4.-1.5.2017	21	21	20	21	21	21	
6.5.-8.5.2017	22	22	x	22	22	22	ŽL 6
13.5.-14.5.2017	x	x	x	finále 1	x	x	
20.5.-21.5.2017	x	x	x	finále 2	x	x	
26.5.-28.5.2017				CZE-SVK pohár			

III. Technická část

8. Předpisy

8.1. Pravidla

Hraje se podle pravidel házené IHF platných od 1.7.2016, legislativních předpisů ČSH platných k 1.7.2016 a podle všech ustanovení tohoto Rozpisu soutěží.

V utkáních soutěží řízených tímto rozpisem může za družstvo nastoupit nejvýše 14 hráčů.

V plném rozsahu budou uplatněny především následující změny pravidel, platné od 1.7.2016:

- možnost nasazení hráče v poli místo brankáře
- pasivní hra – 6 přihrávek po signalizaci
- tresty za zákroky v posledních 30 sekundách utkání včetně případných 7m hodů
- signalizace diskvalifikace se zvláštním hlášením modrou kartou

8.2. Omezení vstupu na hrací plochu pro ošetřované hráče

Pravidlo 4:11, druhý odstavec, a vysvětlivka 8 podle nových pravidel házené IHF nebudou pro soutěže řízené tímto rozpisem v roce 2016 uplatněny, t.j. v zásadě v podzimní části ročníku 2016-17 nebudou hráči po zdravotním ošetření na hrací ploše muset opustit hřiště po stanovený počet útoků. Tato výjimka z implementace nových pravidel bude po podzimní části vyhodnocena v gesci SK ČSH a KR ČSH a následně bude potvrzena nebo změněna pro jarní soutěže v roce 2017.

8.3. Úprava pravidel o time-outu družstva (team time-out, pravidlo 2:10 a vysvětlivka 3)

Každé družstvo má nárok na tři time-outy družstva ("Team Time-out") v délce jedné minuty během řádné hrací doby utkání. Družstvo si však může vyžádat nejvýše dva team-time-outy v průběhu jednoho poločasu utkání a nejvýše jeden time-out družstva v posledních 5 minutách řádné hrací doby utkání (tedy v čase 55:00 až 59:59).

Pro 3 time-outy družstva podle pravidla musí být obě družstva vybavena 3 zelenými kartami s označením T1, T2, T3, které zajistí pořadatel utkání.

9. Startující hráči (SŘH čl. 5)

9.1. soutěže dospělých

dospělí - starší 19 let, tj. ročník 1997 a starší
+ hráči nejbližší nižší věkové kategorie – starší dorost (1998-1999),

9.2. soutěže dorostu

starší dorost - mladší 19 let, tj. ročníky 1998 a 1999
+ hráči nejbližší nižší věkové kategorie – mladší dorost (2000-2001),
mladší dorost - mladší 17 let, tj. ročníky 2000 a 2001
+ hráči nejbližší nižší věkové kategorie – starší žactvo (2002-2003)

9.3. K utkání mohou nastoupit pouze hráči, kteří jsou za dané družstvo řádně registrováni dle Registračního řádu (RŘH) nebo mají v daném klubu limitovaný přestup či hostování podle Přestupního řádu (PŘH) platného od 1. 6. 2014. Za start hráčů je plně odpovědný klub.

9.4. Hráči přeřazení výjimečně rozhodnutím SK ČSH do vyšší věkové kategorie („VJ“) v souladu čl.5. odst.6 SŘH mohou startovat v další vyšší kategorii (t.j. ročník 2002 za starší dorost nebo ročník 2000 za dospělé) pouze na základě zvláštního dokumentu potvrzeného SK ČSH a předloženého s hracími doklady před utkáním.

9.5. Každý hráč může odehrát nejvýše 2 mistrovská utkání s plnou hrací dobou v soutěžích ČSH a KSH v průběhu 48 hodin.

Případný třetí či další takový start hráče v kterékoli soutěži v jednom termínu je považován za neoprávněný a bude trestán hracími a disciplinárními důsledky. Kontumován bude primárně výsledek utkání nejvyšší soutěže z těch, ve kterých hráč v daném termínu nastoupil. Zároveň bude odpovědný vedoucí družstva vystaven disciplinárnímu řízení.

V případě, že se soutěž hraje formou turnaje (například žákovská liga ČSH), může hráč v průběhu jednoho hracího termínu nastoupit nejvýše ve 4 utkáních turnaje, jejichž celková hrací doba nesmí přesáhnout 160 minut. Pro případnou kombinaci startu na turnaji se soutěží dorostu ČSH je povolen pouze start v jednom utkání turnaje a jednom utkání dorostenecké ligy.

Pro zvláštní jednorázové soutěže, řízené ČSH (např. kvalifikační turnaje, Česko-Slovenský pohár), bude toto omezení upřesněno přímo v rozpisu dané soutěže.

10. Podmínky startu v soutěžích ČSH

10.1. Všeobecné podmínky stanoví články 31 až 35 soutěžního řádu (SŘH)

10.2. Povinná družstva mládeže pro kluby 1.ligy mužů a žen

V ročníku 2016-2017 musí kluby, jejichž družstva hrají celorepublikové soutěže dospělých (tj. 1.ligu mužů nebo žen), současně přihlásit a aktivně zapojit do dlouhodobých soutěží řízených ČSH nebo KSH následující počty družstev mládeže:

- soutěž 1. liga mužů – min. 1x dorostenci + min. 2x žáci
- soutěž 1. liga žen – min. 1x dorostenky + min. 2x žákyně

V případě, že oddíly tuto povinnost nesplní, zaplatí za chybějící družstvo mládeže poplatek dle čl. 3 („za mládež“), tedy 5.000 Kč za každou chybějící kategorii.

10.3. Povinnost klubů mít aktivní rozhodčí (SŘH čl.12)

Konkrétní parametry této povinnosti a případné sankce za neplnění pro kluby působící v soutěžích ČSH stanoví před zahájením soutěží svým rozhodnutím Exekutiva ČSH.

10.4. Organizační pracovník klubu

Každý klub, jehož družstvo/a se účastní soutěží řízených ČSH, je povinen ustanovit organizačního pracovníka klubu a zajistit plnění jeho funkcí pro zajištění účasti v soutěži i při přípravě a organizaci jednotlivých utkání. Organizační pracovník může být ustanoven separátně pro mužskou a ženskou složku klubu a je uveden v adresáři v tomto Rozpise.

Uvedená mailová adresa a telefon organizačního pracovníka jsou základními kontakty pro komunikaci klubu s ostatními družstvy a se soutěžním úsekem ČSH. Mailová schránka musí být během soutěžního období kontrolována každý pracovní den. V případě delší nedostupnosti organizačního pracovníka z libovolných důvodů musí být klub zajistit možnost náhradní komunikace a na kontaktním emailu nastavit automatickou odpověď s potřebnými údaji. Za případné následky nedodržení tohoto ustanovení plně odpovídá klub.

10.5. Základní vybavenost je stanovena v SŘH čl. 14

- Halové soutěže:
1. liga mužů a žen,
 2. liga mužů a žen,
 1. DL starších dorostenců
DL starších dorostenek
 1. DL mladších dorostenců a mladších dorostenek

V halových soutěžích hrají družstva svá domácí - pořadatelská utkání na hracích plochách sportovních hal v místě uvedeném oficiálně v přihlášce do soutěže.

Změnu tohoto místa během jednoho soutěžního ročníku (i na jednotlivá utkání) musí schválit řídicí orgán, tedy soutěžní úsek ČSH.

Utkání 2. DL starších a mladších dorostenců a mladších dorostenek mohou být odehrána jak ve sportovních halách, tak na regulérních venkovních hřištích.

Družstva hrající na venkovním hřišti jsou povinna zajistit pro případ nepříznivých klimatických podmínek sportovní halu s hrací plochou odpovídající pravidlům házené v místě nebo nejbližším okolí.

- Pokud bylo utkání hlášeno na venkovní hřiště, ale odpovědní vedoucí obou družstev před zahájením utkání potvrdí podpisem v zápise dohodu o jeho sehrání v hale, bude zápas odehrán v hale.

10.6. Dresy (SŘH čl. 33)

- Každé družstvo je povinno mít pro každé utkání ČP dvě barevně rozdílné sady dresů. Pokud rozhodčí, případně delegát dojdou k názoru, že pro dostatečné rozlišení soupeřů je třeba oblečení změnit, potom změni dresy hostující družstvo.
- Všichni brankáři jednoho družstva musí mít dresy stejné barvy.
- V případě, že hostující družstvo nemá dresy k dispozici, je domácí družstvo povinno soupeři půjčit náhradní sadu dresů. Rozhodčí tuto skutečnost uvede do zápisu o utkání. Za prokazatelné zneužití tohoto ustanovení bude družstvo kromě povinnosti uhradit náklady také disciplinárně potrestáno.

10.7. Zdravotnické vybavení

Pořadatelský oddíl-klub je povinen zajistit

- zdravotní službu s vybavením pro první pomoc,
- mít k dispozici vhodné prostory pro výkon antidopingové kontroly,
- v blízkosti hrací plochy dostatečně vybavenou lékárničku.

10.8. Míče

Pro mistrovská utkání soutěží ČSH jednotlivých kategorií jsou stanoveny následující velikosti míčů (v cm):

mladší i starší dorostenky	54-56
ženy	54-56
mladší dorostenci	54-56
starší dorostenci	58-60
muži	58-60

11. Náležitosti družstev (SŘH čl. 30 a následující)

11.1. Za náležitosti každého družstva nezbytné pro zařazení do soutěže se považují:

- a) registrace klubu dle Zásad členství v ČSH
- b) přihláška do dané soutěže a úhrada startovního / vkladu za družstvo
- c) soupiska družstva nejvyšší soutěže každé kategorie, ve které má klub dvě nebo více družstev v soutěžích ČSH a KSH
- d) zajištění trenéra družstva při dodržení licenční politiky svazu
- e) odpovědný vedoucí družstva starší než 18 let, který je členem daného klubu.

11.2. Soupisky družstev (SRH čl. 15, 16)

Soupisky družstva nejvyšší soutěže, platné pro celý soutěžní ročník, zasílají ty oddíly, které mají v dané kategorii více družstev v soutěžích:

- a) Soupiska musí obsahovat:
 - přesný název klubu a družstva
 - příjmení a jména nejméně 8 hráčů, jejich data narození a registrační čísla
 - datum a podpis odpovědné osoby klubu.
- b) Nejpozději 1 den před sehráním prvního mistrovského utkání celého soutěžního ročníku kteréhokoliv družstva dané kategorie zašle klub soupisku hráčů družstva nejvyšší soutěže příslušnému řídicímu orgánu. Opis soupisky musí ve stejném termínu zaslat na řídicí orgány soutěží, v nichž startují jeho ostatní družstva této kategorie. Soutěžní úsek ČSH musí tedy obdržet soupisky nejpozději 15.9.2016, pokud příslušné B-družstvo nehraje v krajské soutěži dříve.
- c) Na soupisce mohou být pouze aktivní hráči mateřského klubu dané věkové kategorie. Hostující hráči na soupisce být nesmí; hráči na limitovaný přestup pak pouze ti, kteří mají limitovaný přestup do daného oddílu na celý soutěžní ročník.
- d) Hráči uvedení na soupisce musí nastoupit k více jak 60% utkání v každé části (t.j. podzim 2016 a jaro 2017, v případě starších dorostenců také nadstavba) soutěže.
- e) Nenastoupení hráče a nesplnění výše uvedeného ustanovení je nutné doložit lékařským potvrzením případně jiným věrohodným potvrzením o nezbytném, souvislém pobytu mimo sídlo klubu. Nebude-li potvrzení doloženo, nebo neuzná-li řídicí orgán oprávněnost omluvy, bude hráč a klub disciplinárně trestán

Upozornění:

- Omluvitelné důvody pro nenastoupení hráče však nejsou důvodem pro změny soupisky a řídicí orgán je neprovede.
- Změny v soupiskách během soutěžního ročníku se provádějí pouze
 - a) po skončení podzimní části, avšak před zahájením jarních částí soutěží, tedy před prvním utkáním družstva v roce 2017;
 - b) v případě, že hráč uvedený na soupisce přestane být registrován v daném klubu;
 - c) v případě doloženého dlouhodobého zranění, nemoci nebo obdobného výpadku.
- Změna soupisky je spojena s poplatkem 200 Kč.
- Hráč vyřazený na žádost klubu ze soupisky nesmí za družstvo klubu ve vyšší soutěži nastoupit **nejméně 30 dní po schválení změny** soupisky

11.3. Licenční politika ČSH – Licenční řád ČSH

- a) oddíly/kluby jsou povinny respektovat licenční politiku ČSH – mít kvalifikované trenéry pro přihlášená družstva v soutěžích se všemi následnými povinnostmi – dle Licenčního řádu platného od 1.1.2015
- b) Pro soutěžní ročník 2016-2017 musí mít družstva v soutěžích ČSH na utkání
 - 1. ligy dospělých a 1.DL starších dorostenců trenéra licence B nebo vyšší;
 - ostatních soutěží trenéra licence C nebo vyšší
- c) Na základě článku 5. odst. 7 Licenčního řádu stanovila Exekutiva ČSH **poplatek za nedodržení stanovené minimální licence trenéra** v utkání:

- za nedodržení licenční politiky u 1.ligy mužů a žen	700,- Kč
- za nedodržení licenční politiky u 1.ligy starších a mladších dorostenců	700,- Kč
- za nedodržení licenční politiky v ostatních soutěžích řízených ČSH	500,- Kč

Tento poplatek se neplatí za první dvě porušení v rámci soutěžního ročníku.

Celková výše těchto poplatků pro jedno družstvo je omezena limitem a dalšími podmínkami, které jsou uvedeny v Zásadách stanovování poplatků v ČSH, platných od 5.5.2016.

d) Za splnění podmínek licenční politiky se považuje v soutěžích ČSH přítomnost trenéra s odpovídající licenci a jeho uvedení v oficiálním zápise o utkání v kolonce trenér.

e) Na základě článku 5. odst. 7 Licenčního řádu stanovila Exekutiva ČSH jednorázový **poplatek za neúčast trenéra na jakémkoli utkání** v soutěžích ČSH dospělých a dorostu ve výši 200,- Kč

Tento poplatek nenahrazuje poplatek za nedodržení stanovené minimální licence trenéra pro příslušnou soutěž podle odstavce c) výše.

Tento poplatek se neplatí za první dvě porušení v soutěžním ročníku. Při třetím a dalším porušení se budou výše uvedené poplatky dle odstavců c) a e) počítat.

11.4. Povinnost klubů mít určitý počet rozhodčích

Na základě článku XII. Prováděcích zásad Exekutivy ČSH č.3/2016 k článku 12, odst.2. písm.h) SŘH bude klub, který nesplnil povinné kvóty rozhodčích v ročníku 2015-16 a nebude mít ani ke 30.4.2017 stanovený minimální počet rozhodčích (s jakoukoli licenci A-D), sankcionován navíc odečtením 1 bodu v závěrečné tabulce soutěže u každého svého družstva, které startuje v soutěžích ČSH ročníku 2016-17, za každého chybějícího rozhodčího.

12. Náležitosti jednotlivců (SŘH čl. 31 a následující)

12.1. Registrační průkaz / karta (RP)

Všichni hráči i funkcionáři družstev zúčastnění na utkáních soutěží ČSH musí mít platný registrační průkaz. Start hráče bez platného RP je neoprávněný a má za následek kontumační výsledek utkání ve prospěch soupeře a disciplinární řízení proti odpovědnému vedoucímu družstva.

ČSH vydává a distribuuje od roku 2015 svým členům nové registrační karty („Alive“) formátu kreditní karty s magnetickým proužkem a dalšími identifikačními údaji, na které je po aktivaci (přes internet) vázána řada komerčních výhod. Od 1.7.2016 již ČSH vydává pouze tyto karty Handball Alive, které plně nahrazují registrační průkazy.

V ročníku 2016-17 musí ve všech utkáních soutěží řízených ČSH hráči, funkcionáři družstev, hlavní pořadatel a v 1. lize mužů a žen také časoměřič a zapisovatel předkládat rozhodčím (delegátovi) ke kontrole originál registračního průkazu nebo karty Handball Alive. Start na jakoukoli elektronickou nebo papírovou kopii průkazu či karty není možný.

Hráči musí mít v systému h-net uloženou aktuální standardní barevnou fotografii. Tu může do systému kdykoli vložit klubový redaktor.

12.2. Individuální startovné (IS)

Všichni hráči i funkcionáři družstev zúčastnění na utkáních soutěží ČSH musí mít zaplacené individuální startovné pro ročník 2016-17, což bude kontrolováno přes systém Handball-net (viz Zásady IS). Start hráče bez zaplaceného IS je neoprávněný a má za následek hrací důsledky: výsledek dosažený na hřišti bude zachován, avšak družstvu bude po skončení soutěže odečten 1 bod, v opakovaném případě 2 body. Odpovědný vedoucí družstva bude vystaven disciplinárnímu řízení.

Výjimka:

Pokud klub má před utkáním uhrazen dostatečný limit pro IS, může být start hráče s nevyznačeným IS řešen bez hracích důsledků v případě, kdy klub tuto chybu napraví do 48 hodin po utkání. Toto zmírnění tvrdosti řádu neplatí pro provinění opakovaná, spojená s dalšími nedostatky nebo v případě snahy o jejich zakrytí.

12.3. Zdravotní prohlídky

Všichni hráči družstva musí mít lékařskou prohlídku ne starší jak 1 rok; potvrzení o platných zdravotních prohlídkách hráčů musí být k dispozici před každým utkáním.

Potvrzení o zdravotní prohlídce musí obsahovat pro každého hráče tyto náležitosti:

- jméno a příjmení hráče, datum narození
- datum absolvování prohlídky
- jméno, příjmení a podpis lékaře, razítko zdravotnického zařízení.

Potvrzení o zdravotní prohlídce může mít formu:

- kartičky / formuláře, který distribuuje ČSH;
- lékařské zprávy či potvrzení v libovolném formátu;
- seznamu více hráčů družstva s potvrzením s výslovným uvedením formulace „Potvrzení o zdravotní prohlídce“, bez jakýchkoli oprav či změn.

Hráče, který nepředloží před utkáním potvrzení o zdravotní prohlídce, nebo předloží potvrzení starší než 12 měsíců, rozhodčí nepřipustí k utkání. Prohlídka absolvovaná např. 1.2.2016 platí naposledy 31.1.2017.

Má-li rozhodčí pochybnosti o platnosti či správnosti předloženého potvrzení, hráče k utkání připustí, ale záležitost popíše do zápisu o utkání a v případě potřeby předmětné potvrzení nebo jeho kopii k zápisu přiloží a odešle řídicímu orgánu k rozhodnutí.

Případný start hráče bez platné zdravotní prohlídky v utkání bude trestán hracími a disciplinárními důsledky, včetně potrestání rozhodčích.

12.4. Odpovědnost za předložení registračních průkazů sportovců i funkcionářů a potvrzení o zdravotním stavu sportovců má odpovědný vedoucí družstva. Předkládají se pouze průkazy hráčů a funkcionářů uvedených v zápise.

12.5. Konfrontace:

Případná kontrola totožnosti se provádí podle článku 43 SŘH. Rozhodčí navíc pořídí na místě (mobilním telefonem) fotografii hráče i průkazu, na který nastoupil, a zašle je mailem soutěžnímu úseku ČSH.

13. Hrací doba

Všechna utkání soutěží řízených ČSH podle tohoto rozpisu se v souladu s pravidly házené hrají 2 x 30 minut s přestávkou o délce 10 minut.

14. Hrací termíny (SŘH čl. 24 až 27)

14.1. Hracími dny jsou sobota a neděle, případně jiné dny pracovního klidu (svátky). Na základě souhlasu soupeře a po schválení řídicím orgánem lze utkání v souladu s čl.25 SŘH předehrát, a to i v jiné dny.

Utkání soutěží ČSH musí mít stanoveny začátky v povoleném časovém rozmezí:

v sobotu	9.00 - 20.00 hodin
v neděli	9.00 - 18.00 hodin
v pracovních dnech	17.00 - 19.00 hodin.

Začátek utkání hraného na venkovním hřišti musí být navíc stanoven tak, aby utkání mohlo být regulérně za světla a včas dohráno.

Stanovení začátku utkání mimo toto rozmezí podléhá vždy schválení soutěžním úsekem ČSH a je podmíněno zajištěním rozhodčích.

Začátky utkání mládeže musí být dále stanoveny tak, aby hostující družstvo nemuselo vyjíždět k utkání ze sídla klubu v sobotu před 6:00 hodin ráno a mohlo se vrátit do sídla klubu do neděle 23:00 hodin večer.

Kluby jsou povinny před zahájením soutěže nahlásit soutěžnímu úseku ČSH hrací termíny a časy všech svých domácích utkání tak, aby mohly být uvedeny v Rozpisu; pro jarní část soutěží pak termíny nahlásí nejpozději do 20.1.2017.

14.2. Termíny jednotlivých kol soutěží jsou uvedeny v termínové listině (viz čl.7 výše), kterou schvaluje Soutěžní komise (SK ČSH).

Termíny konkrétních utkání jsou uvedeny v tomto rozpisu soutěží a jsou závazné pro všechny kluby, jejichž družstva startují v soutěži, rozhodčí a delegáty.

Řídicí orgán má v mimořádných a odůvodněných případech právo provádět změny v termínové listině.

14.3. Omezení pro počet a pořadí utkání v jednom dni

Oficiální začátek druhého a dalšího utkání v pořadí musí být stanoven nejméně 2 hodiny po začátku předchozího utkání u zápasů dospělých a dorostů, a 30 minut po skončení utkání u zápasů žactva. Pokud klub zadá začátky utkání do rozporu s tímto ustanovením dříve, je soutěžní úsek oprávněn čas začátku korigovat.

Pokud je nahlášeno za sebou více utkání soutěží ČSH, případně krajských soutěží, platí následující pravidla a podmínky pro nominace rozhodčích:

- rozhodčí mohou být nominováni nejvýše na 3 utkání soutěží ČSH, z nich však jen jedno může být 1. liga mužů;
- utkání 1.ligy mužů nesmí být zařazeno jako třetí v pořadí, které mají stejní rozhodčí pískat;
- při kumulaci 4 či více utkání v řadě nominuje řídicí orgán soutěže vždy dvě dvojice rozhodčích;
- je-li mezi koncem utkání a začátkem dalšího v jednom místě souvislá přestávka delší než 2 hodiny, nominuje KR ČSH dvě dvojice rozhodčích.

15. Hlášení změn utkání (SŘH čl. 27)

1. Tento článek se nevztahuje na mimořádné situace, kdy se klub náhle a bez časové rezervy dostane do situace, že utkání nemůže odehrát. V takových mimořádných případech postupuje řídicí orgán soutěže podle čl. 4 odst.6, čl. 25 odst.2 a 3, čl. 41 odst.3, čl.44 odst.6 a čl. 45 odst.2 SŘH.

2. Hlášení utkání se neprovádí, pokud hrací termíny a hrací časy jsou uvedeny v Rozpisu soutěží.
3. V případě, že pořadatel utkání bude již uvedený termín utkání (den nebo čas) měnit, provede hlášení změny utkání. Jde-li o změnu na den a čas mimo hrací termín daného kola (standardně sobota + neděle), musí ji schválit soutěžní úsek. Každá změna hracího termínu hlášená v době kratší než 10 dnů před utkáním musí být podložena dohodou obou soupeřů s hlášenou změnou.
4. Hlášení změny obsahuje:
 - a. označení utkání,
 - b. jména soupeřů, když na prvním místě je uveden pořádající klub,
 - c. jména rozhodčích a případně delegáta,
 - d. místo utkání,
 - e. den a čas začátku utkání.
5. Hlášení změny utkání hostujícímu klubu provádí pořadatel utkání e-mailem na adresu organizačního pracovníka klubu soupeře uvedenou v tomto rozpisu, dále rozhodčím, případně delegátovi a soutěžnímu úseku ČSH. Za řádné hlášení utkání je považováno hlášení doručené aktérům utkání nejpozději 10 dnů před utkáním. Adresát musí potvrdit přijetí zprávy nejpozději do 48 hodin od odeslání. V případě, že nebude přijetí do 48 hodin pořadateli potvrzeno, je povinností pořadatele provést neprodleně telefonickou kontrolu.
6. Každé hlášení změny utkání znamená provedení změn v utkání soutěžním sekretářem a může mít za následek náhradní delegaci rozhodčích či delegáta, včetně prošetření důvodů hlášené změny termínu.
7. Každé hlášení změny termínu utkání (den, čas) je spojeno s poplatkem **200 Kč**; hlášení změny utkání v době kratší než 10 dnů (240 hodin před původním i novým termínem utkání) je spojeno s poplatkem **500 Kč**. Doklad o úhradě tohoto poplatku (s variabilním symbolem 300) musí být zaslán soutěžnímu úseku ČSH současně s hlášením změny; při nedodržení tohoto ustanovení nebude změna soutěžním úsekem schválena!
8. Vzniknou-li hostujícímu klubu nebo rozhodčím vinou pozdního hlášení prokazatelné dodatečné výlohy, které nebudou pořádajícím klubem vyrovnány, pak řídicí orgán soutěže určí finanční odškodnění.
9. Přeložení utkání pro umožnění řádné akce reprezentace povoluje soutěžní úsek ČSH, jestliže z družstva jsou povoláni minimálně dva hráči z pole nebo brankář v příslušné věkové kategorii, anebo trenér.

16. Řízení utkání

16.1. Delegace rozhodčích

1. Všechna utkání jsou řízena dvojicemi rozhodčích. Pokud řídicí orgán nemá k dispozici dostatek rozhodčích, může na utkání nominovat jen jednoho rozhodčího.
2. Delegovanými rozhodčími jsou rozhodčí s platnou licenci rozhodčího ČSH, kteří byli k řízení utkání nominováni soutěžním úsekem ČSH.
3. Proti delegaci rozhodčích nelze podávat námitky.
4. Proti výkonu rozhodčích lze vznášet námitky pouze tehdy, když rozhodčí hrubě porušují ustanovení pravidel házené IHF, SRH nebo Rozpisu soutěže.
5. Rozhodčí ČSH jsou povinni v místě utkání soutěží ČSH řídit i utkání krajských soutěží, pokud jsou k nim krajským svazem řádně delegováni a celkový počet zápasů v jednom dni není větší než 3.

16.2. Rozhodčí (SŘH čl. 36)

1. Delegaci na jednotlivá utkání oznámí komise rozhodčích nebo soutěžní úsek ČSH přímo rozhodčím, a to buď poštou, nebo standardně e-mailem, v urgentních případech také telefonicky. Delegace může být provedena hromadným nebo samostatným hlášením na utkání nebo také „Hlášením změn v utkání“, vystaveným soutěžním sekretářem.
2. Delegovaní rozhodčí jsou po obdržení delegace povinni obratem potvrdit převzetí a akceptování delegace (telefonicky nebo e-mailem), a to u všech forem sdělení delegace s výjimkou delegací uvedených v Rozpise soutěže. Nepotvrzení delegace na utkání některým z rozhodčích znamená odmítnutí delegace a má za následek náhradní delegaci, včetně prošetření odmítnutí. Omluva (mimo případy „vyšší moci“) je možná do **pěti** dnů před termínem delegace.
3. Rozhodčí jsou povinni:
 - dostavit se k utkání 60 minut před jeho stanoveným začátkem
 - pokud na utkání není vyslán delegát, tak převzít všechny kontrolní funkce, tj.:
 - kontrolovat RP/karty hráčů a funkcionářů včetně HP, zapisovatele a časoměřiče,
 - kontrolovat lékařské prohlídky hráčů ve smyslu článku 12.3; do zápisu o utkání uvést případné nesrovnalosti,
 - kontrolovat platnost licencí trenérů a nesrovnalosti uvést do zápisu o utkání,
 - vždy podrobně popsat důvod každé přímé diskvalifikace;
 - **NEPOVOLIT** start hráčům, kteří nesplňují podmínky startu;
 - **ODEBRAT RP** (resp. kartu Handball Alive):
 - ve všech případech, kdy potrestají hráče či funkcionáře trestem diskvalifikace se zvláštním hlášením řídicímu orgánu (D+ ve smyslu pravidel házené);
 - ve všech dalších případech hrubého či mimořádného nesportovního chování nebo závažných přestupků hráčů a funkcionářů (např. mimo hrací dobu), které vyžadují disciplinární řízení (dále jen DŘ).
 - **OZNÁMIT:**
 - hlavnímu pořadateli všechny připomínky k organizaci a zajištění utkání, které budou uvedeny v zápise o utkání;
 - odpovědným vedoucím všechny připomínky, které budou uvedeny do zápisu;
 - odpovědným vedoucím obou družstev udělení přímé diskvalifikace, odebrání RP, vystavení člena družstva DŘ a případně připomínky druhého družstva, uváděné do zápisu o utkání; vedoucí obou družstev potvrdí podpisem na zadní straně zápisu, že tyto informace obdrželi;
 - v případě vážného přestupku a odebrání RP sdělit tyto skutečnosti telefonicky nejbližší pracovní den soutěžnímu sekretáři.
 - v případě, že pořádající klub při utkání mládeže dostatečně nezajistil plnění Výzvy fair play ve smyslu Prováděcích zásad Exekutivy ČSH č.4/2016 k článku 28 odst.2 a 9 SŘH, je povinností rozhodčích to oznámit po utkání hlavnímu pořadateli a tuto skutečnost uvést do zápisu. Registrační průkaz hlavního pořadatele se v tomto specifickém případě neodebírání.

16.3. Sankce proti rozhodčím

Nahodilé a neúmyslné technické chyby, kterých se rozhodčí dopustí především při organizaci utkání, v oblastech administrativy, dostavení se na utkání a omluv, a které nemají přímý vliv na samotné utkání, budou – pokud nepodléhají disciplinárnímu řízení - vyřízeny **uhrazením sankčního poplatku** ze strany rozhodčího v souladu se „Zásadami licencování a řízení rozhodčích“ platnými od 5.5.2016.

Sankční poplatky bude po prověření konkrétní situace a po případném projednání s odborným útvarem předepisovat KR ČSH. Neuhrazení sankčního poplatku ve stanovené lhůtě 10 dní od obdržení rozhodnutí bude mít za následek odvolání z řízení dalších utkání a předání původního přestupku k disciplinárnímu řízení.

16.4. Absence delegovaných rozhodčích (SŘH čl. 35)

1. V případě, že se dostaví pouze jeden z dvojice delegovaných rozhodčích, řídí utkání sám, bez čekací doby. Dostaví-li se druhý rozhodčí během utkání, zapojí se do řízení utkání ihned.
2. V případě, že se do doby 30 minut před plánovaným začátkem utkání nedostaví rozhodčí do místa utkání, je povinností pořadatele klubu zahájit zajišťování náhradních rozhodčích.
3. Nedostaví-li se delegovaní rozhodčí do konce čekací doby a obě družstva jsou přítomna, je povinností družstev utkání přesto odehrát.
4. Nedostaví-li se delegovaní rozhodčí do konce čekací doby, musí se odpovědní vedoucí obou družstev shodnout na jiném rozhodčím a utkání odehrát.
5. Jsou-li na hřišti přítomni jiní rozhodčí s licenci rozhodčího, musí **dva** z nich převzít řízení utkání. Pouze je-li přítomen jen jeden **jiný rozhodčí**, tak bude pískat utkání sám. V případě přítomnosti více rozhodčích přísluší přednostní právo řídit utkání rozhodčím zařazeným ve vyšší výkonnostní skupině sboru rozhodčích ČSH, případně s vyšší licenci. Mají-li stejnou kvalifikaci, rozhodne dohoda obou odpovědných vedoucích družstev nebo jejich los.
6. Tito „jiní rozhodčí“ mohou utkání řídit jen po předložení platného registračního průkazu s uvedením platné licence.
7. Pokud řídí utkání „jiní rozhodčí“ a do zahájení 2. poločasu se dostaví alespoň jeden delegovaný rozhodčí, přebírá okamžitě řízení utkání sám. V případě, že se delegovaný rozhodčí dostavil až během 2. poločasu, utkání dokončují „jiní rozhodčí“.
8. V případě, že některý z dvojice rozhodčích nemůže utkání dořídit, rozhodčí utkání přeruší, oznámí to zodpovědným vedoucím a utkání dokončí zbývající rozhodčí sám.
9. V případě, že nemůže utkání dokončit žádný z delegovaných rozhodčích, postupuje se stejně jako při nedostavení se rozhodčích.
10. Není-li na hřišti žádný rozhodčí, musí utkání řídit **jeden z trenérů nebo vedoucích** obou družstev, kteří jsou uvedeni v zápise o utkání (dále jen „**laický rozhodčí**“).
O tom, kdo bude v takovém případě utkání řídit, rozhodnou mezi sebou zodpovědní vedoucí družstev, případně los. Tato dohoda, podepsaná zodpovědnými vedoucími obou družstev, musí být uvedena do zápisu o utkání. Zápis o utkání je směrodatný pro řídicí orgán a za jeho řádné odeslání v tomto případě ručí pořadající klub.
11. V každém případě bude utkání odehráno jako mistrovské.
12. Zahájí-li utkání laický rozhodčí a dostavil-li se kdykoli během utkání delegovaný rozhodčí, převezme tento řízení ihned a utkání dokončí.
13. Jiní rozhodčí i laický rozhodčí přebírají všechny povinnosti a práva delegovaných rozhodčích. Nemusí však utkání řídit v předepsaném úboru.
14. V žádném případě nemůže řídit utkání divák či jiná osoba neuvedená v tomto článku.

16.5. Delegáti (SŘH čl. 38)

1. Na vybraná utkání 1.ligy mužů a žen, mimořádně i na jiná utkání, může být nominován delegát ČSH, který zde zastupuje řídicí orgán.
2. Delegaci na jednotlivá utkání oznámí soutěžní úsek ČSH přímo v Rozpise soutěže nebo ve Zpravodaji ČSH nebo samostatným hlášením.

3. Všichni delegáti jsou po obdržení delegace povinni obratem řediteli soutěže potvrdit převzetí a akceptování delegace (telefonicky nebo e-mailem), a to u všech forem sdělení delegace s výjimkou delegací uvedených v Rozpise soutěže. Nepotvrzení delegace na utkání některým z delegátů znamená odmítnutí delegace a má za následek náhradní delegace, včetně prošetření odmítnutí. Omluva (mimo případy „vyšší moci“) je možná do tří dnů před termínem utkání.
4. Delegát je povinen dostavit se k utkání 60 minut před jeho stanoveným začátkem.
5. Přehled povinností delegáta:

Před utkáním

- Po příjezdu do sportovní haly / na hřiště kontaktovat následující osoby:
 - Funkcionáře domácího a hostujícího družstva
 - Hlavního pořadatele
 - Rozhodčí
- Provede nejpozději 35 minut před utkání prohlídku haly/hřiště s ohledem na soulad hrací plochy s platným zněním pravidel IHF a směrnicemi ČSH (rozměry a značení na hrací ploše, bezpečnostní zóna, míra bezpečnostních a ochranných opatření, osvětlení, branky, střídačky, rozhlas a časomíra)
- Provede kontrolu aktuálních podmínek pro případnou dopingovou kontrolu
- Společně s rozhodčími dohlédne na stav sportovní výstroje hráčů; zejména nedovolí použití nepovolených ortéz;
- Převezme vyplněný zápis o utkání od hlavního pořadatele
- Provede věcnou a formální kontrolu náležitostí hráčů a funkcionářů zúčastněných na utkání
- Provede kontrolu provádění videozáznamu domácím klubem.
- Zajistí další kontroly a aktivity nařízené soutěžním úsekem ČSH.

V průběhu utkání a během přestávky

- Plní povinnosti delegáta dané pravidly IHF
- Sleduje výkon rozhodčích, zpracovává si průběžné poznámky, aby po utkání mohl provést metodický rozbor utkání a stanovit výsledné hodnocení
- Sleduje činnost hlasatele – objektivitu, odbornou způsobilost atd.
- Sleduje činnost časoměřiče a zapisovatele
- Sleduje chování diváků a zajištění bezpečnostních opatření při příchodu a odchodu všech aktérů na a z hrací plochy
- Sleduje chování hráčů a členů realizačních týmů, zda je v souladu s pravidly házené, dokumenty ČSH, obecnými zásadami fair-play
- Přijímá hrací doklady hráčů doplňujících v průběhu utkání družstvo
- Na požádání vedoucího družstva soupeře provádí konfrontaci hráčů
- Provádí kontrolní měření hrací doby a vede si vlastní záznam gólů, trestů, team-time-outů a mimořádných situací;
- Delegát přebírá ve smyslu pravidel IHF – poznámky k pravidlu 17:9 - odpovědnost za sledování skóre utkání podle pravidla 17:8.

Po utkání

- Z hrací plochy odchází jako poslední a dohlédne na odchod hráčů a rozhodčích z hrací plochy
- V zápisu o utkání potvrdí svým podpisem výsledek utkání
- Spolu s rozhodčími provede metodický rozbor utkání, stanoví hodnocení jejich výkonu a nechá si potvrdit tuto skutečnost do zprávy delegáta
- Hodnocení rozhodčích zašle elektronicky na sekretariát ČSH (hruba@chf.cz) a na další určené adresy nejpozději první pracovní den po utkání
- Podrobně popíše ve zprávě mimořádné události, pokud k nim došlo

Další povinnosti delegáta

- Zkontrolovat zda je zajištěno hlídané parkování pro dopravní prostředky hostujícího družstva, rozhodčích a delegáta utkání
 - Dohlédnout na stav šaten a sociálního zázemí
 - Všechna svá pozorování a dotazování konat maximálně obezřetně s mírou porozumění pro místní podmínky, avšak jednotně u všech organizátorů.
6. Delegát nepovolí vystupování trenérů a funkcionářů v trestu v souladu s články 5 a 6 disciplinárního řádu (dále jen DŘH).
7. V případě, že se delegát k utkání nedostaví, platí tento postup:
- a) je-li v hale přítomen jiný delegát ČSH člensky nespojený s žádným klubem hrajícím dané utkání, je povinen svého kolegu v plném rozsahu zastoupit;
 - b) není-li žádný licencovaný delegát přítomen, utkání proběhne bez přítomnosti delegáta. Kontrolu dokladů před utkáním pak provádí rozhodčí utkání.

16.6. Zápisy o utkání (SŘH čl. 40)

1. Pro všechny soutěže ČSH je v provozu 2. etapa elektronizace zápisu o utkání. Podstatou změny je vyplnění záhlaví, hráčů a funkcionářů vedoucími družstev v určené lhůtě před utkáním přímo v systému h-net, přitom proběhnou všechny kontroly (RP, IS); zápis se pak před utkáním vytiskne a během utkání se s ním normálně tradičně pracuje.
2. Všechny kluby **nahlásí do 15.8.2016 sekretariátu ČSH pro každé družstvo zařazené v soutěžích ČSH jméno a příjmení osoby, která bude v h-net zařazena jako „vedoucí družstva“** (jde o název role v systému h-net; fyzicky nemusí jít o tutéž osobu „ZVD“, která je uvedena jako funkcionář A v zápise).
- Tento „vedoucí družstva“ bude mít oprávnění vyplňovat v prostředí h-net zápisy daného družstva před a po utkání, včetně hodnocení rozhodčích pro 2.ligu a dorostenecké ligy. Toto oprávnění pro všechna družstva klubu zůstává také klubovému redaktorovi h-net.
- Sekretariát ČSH zašle do 25.8.2016 klubům přístupové hesla pro jednotlivé vedoucí družstev. Po utkání klubový redaktor nebo vedoucí domácího družstva vyplňuje do h-netu již pouze góly a tresty, obě družstva pak také hodnocení rozhodčích.
3. Zápisy o utkání musí mít k dispozici pořádající klub. V soutěžích ČSH lze použít:
- zápis vytištěný přímo ze systému handball-net, kde příslušná data mohou funkcionáři klubů s přidělenou rolí v h-netu „vedoucí družstva“ nebo kluboví redaktoři připravit předem v sekci soutěže – správa zápisů o utkání;
 - oficiální formuláře zápisů distribuované ČSH pro 14 hráčů (z roku 2012-13) nebo 16 hráčů (aktuální od roku 2014) nebo počítačovou verzi formuláře, která je k dispozici na webu CHF.cz v sekci „ke stažení“.
4. Zápis o utkání **musí** být vyplněn čitelně tiskacím písmem nebo na počítači a zapisovatelem předložen rozhodčím utkání včetně registračních průkazů / karet funkcionářů a pořadatelů nejpozději 45 minut před utkáním. Pořadí hráčů v zápise o utkání se při ručním vyplnění zapíše u obou družstev vzestupně podle čísel dresů.
5. Správnost vyhotoveného zápisu o utkání ověří vedoucí družstev před utkáním vlastnoručními podpisy. Hráči na hostování nastupující do utkání musí být v zápise před jménem označeni „H“, cizinci písmenem „C“. Kapitána je možné označit „K“.
6. Oddechový čas (Team-Time-out nebo také TTO) – zapisují se do zápisu postupně, pokud si družstvo vybere jen jeden TTO, bude uveden jako první, pokud vyberou 2 TTO, bude vždy pole pro 3.TTO prázdné. **Časové údaje se zapisují ve formátu 0 až 60 minut, např. 52:30.**

7. Po skončeném utkání musí být přední strana zápisu uzavřena ihned na hrací ploše podpisem vedoucích družstev, kteří tak potvrdí výsledek utkání, a následně nejdéle do 60 minut podpisem rozhodčích, případně dalšími podpisy vedoucích družstev na zadní straně zápisu. Pokud vedoucí družstva nesouhlasí s uvedeným výsledkem utkání, má pro to zásadní a podložené důvody a odmítá zápis podepsat, musí požádat rozhodčí ihned o zapsání této připomínky na zadní stranu zápisu. Uvedenou připomínku musí podepsat vedoucí obou družstev.
8. Uzavření zápisu spočívá ve vyplnění zápisu o utkání rozhodčími utkání na obou jeho stranách v celém rozsahu, včetně zprávy rozhodčích. Následně rozhodčí vyzvou odpovědné vedoucí obou družstev k případnému podpisu uvedených přímých diskvalifikací, důvodů odebrání RP nebo disciplinárního řízení, případně komentářů nahlášených vedoucími družstev. Na závěr rozhodčí podepíší zadní stranu zápisu a pořadatel utkání bezprostředně poté zajistí, aby obě strany zápisu o utkání obdrželi v kopii vedoucí obou družstev. První kopie zápisu zůstává domácímu družstvu. Nejpozději s kopií zápisu převezmou vedoucí družstev také hrací doklady.
9. Originál zápisu o utkání obdrží rozhodčí uvedený v rozpisu na prvním místě (pokud se rozhodčí nedohodnou jinak), který jej nejpozději první pracovní den po utkání zašle na sekretariát ČSH buďto (i) doporučenou poštou nebo (ii) oboustrannou kopii e-mailem a originál obyčejnou poštou.
10. Klubový redaktor domácího klubu musí nejpozději do 12:00 hodin prvního pracovního dne po utkání zadat detaily zápisu do systému handball-net. Pokud nebyl použit zápis přímo ze systému h-net, je třeba dodržet pořadí hráčů přesně tak, jak je na zápise o utkání (nikoliv podle abecedy).

16.7. Zapisovatel a časoměřič (SŘH čl. 39)

1. Funkci zapisovatele a časoměřiče v utkání může vykonávat
 - osoba starší 18 let, registrovaná v ČSH, ovládající pravidla házené a problematiku zápisu;
 - nebo rozhodčí s platnou licencí A, B, C nebo D;
 - v utkáních 1.ligy mužů (B) a 1.ligy žen (R) smí tyto funkce zastávat pouze osoba s platnou licencí časoměřiče nebo rozhodčího.
 - v soutěžích ČSH určuje zapisovatele i časoměřiče pořádající klub.
2. Zapisovatel musí mít během utkání k dispozici žlutou, červenou a zelené karty pro pomocnou signalizaci od stolku.
3. Pro soutěže ČSH **mimo 1.ligy dospělých** plní zapisovatel a časoměřič svěřené úkoly s následujícími změnami:
 - časoměřič spolu se zapisovatelem nekontrolují nástup hráčů doplňujících družstvo (na plný počet 14) – za povolení doplnění družstva odpovídají rozhodčí;
 - časoměřič nekontroluje a nepíská vstup a odchod chybně střídajících hráčů – za sledování chyb při střídání odpovídají rozhodčí;
 - pořádající oddíl může sloučit funkci zapisovatele a časoměřiče;
 - pořádající oddíl je povinen umožnit trvalou přítomnost u stolku zapisovatele po celé utkání jednomu funkcionáři z družstva hostů (uvedenému v zápise), který může kontrolovat činnost zapisovatele a časoměřiče (měření času, provádění zápisu), nesmí však, stejně jako domácí funkcionáři, nijak zasahovat do hry; družstvo hostů toto právo nemusí využít.

4. **Karty na signalizaci vyloučených:**

Časoměřič a zapisovatel musí mít k dispozici dostatečný počet karet **formátu A4** (30 x 21 cm !!!), na které jsou povinni zřetelně velkými znaky silným fixem oboustranně uvádět číslo vyloučeného hráče (např. A14 nebo B22) a čas jeho návratu do hry ve formátu použitém na ukazateli skóre (např. 29:44). Karta po přeložení napůl musí být postavena na příslušném kraji stolku (u daného družstva) tak, aby číslo a čas vyloučení byly viditelné z obou stran, t.j. pro obě družstva.

Předávání malých "lístečků" pouze danému hráči není přípustné.

Používání těchto karet formátu A4 je povinné vždy, pokud na ukazateli skóre nelze zobrazit čas vyloučení a současně také číslo hráče - a samozřejmě i tehdy, pokud je vyloučeno více hráčů, než lze na tabuli zobrazit, nebo v případě poruchy či chyby při signalizaci vyloučení.

Porušení tohoto ustanovení bude trestáno pořádkovou pokutou.

5. **Sledování nástupu hráčů, ošetřovaných na hrací ploše**

Na základě změny pravidel házené od 1.7.2016 musí hráči, kteří byli po příslušném signálu rozhodčích ošetřováni přímo na hrací ploše, opustit hřiště a nesmí se vrátit do hry po dobu 3 následujících útoků svého družstva. Sledování tohoto omezení náleží podle pravidel časoměřiči a zapisovateli (případně delegátovi ČSH, je-li na utkání nominován).

V soutěžích řízených tímto rozpisem nebude nejméně do 31.12.2016 toto pravidlo uplatněno!

17. **Zajištění mistrovských utkání (SŘH čl. 28)**

17.1. **Pořadatelská služba**

Pořadatelská služba je ustanovena

- a) z hlavního pořadatele staršího 18 let;
- b) z nezbytného počtu prokazatelně poučených členů pořadatelské služby starších 18 let pro hladký průběh utkání a pro bezpečnost všech aktérů utkání včetně diváků.

Pořadatelská služba musí být řádně označena. Hlavní pořadatel musí být registrovaným členem pořádajícího klubu (nestačí limitovaný přestup či hostování do klubu), předložit platný RP a být viditelně označen jako „Hlavní pořadatel“. Před utkáním se představí rozhodčím, případně také delegátovi, a domluví se s nimi na spolupráci. Musí být přítomen v místě utkání nejméně 60 minut před začátkem utkání a během celého utkání.

Za nedostatky v pořadatelské službě odpovídá v plném rozsahu hlavní pořadatel.

Pořadatelská služba zajišťuje splnění všech příkazů hlavního pořadatele, delegovaných rozhodčích a delegáta, příp. policie.

17.2. **Dopingová kontrola**

Oddíly musí mít k dispozici vhodné prostory pro výkon antidopingové kontroly. Oddíl je povinen umožnit provedení dopingové zkoušky pověřeným pracovníkem Exekutivy antidopingového výboru ČR. Určení hráči jsou povinni se podrobit dopingové zkoušce dle „Směrnice pro kontrolu a postih dopingů ve sportu“.

Kterýkoliv registrovaný sportovec může být podroben dopingové kontrole i kdykoliv mimo soutěžní období. Odmítnutí takovéto kontroly se posuzuje stejně jako doping.

17.3. Záznam videotechniky

1. Všechny **kluby 1. ligy mužů a žen jsou povinny** provést videozáznamy domácích utkání, kterých jsou pořadateli. Průběh utkání se zaznamenává proti střídačkám od úvodního hvizdu rozhodčího až do opuštění hrací plochy všemi účastníky utkání po každém poločase, včetně přerušení hry, s uváděním stavu skóre a odehraného času.
2. Tento videozáznam jsou kluby povinny **zaslat na sekretariát ČSH pouze v případě vyžádání** pro potřeby řídicích nebo odborných orgánů ČSH. Nezaslání bude trestáno pokutou. Klub je povinen záznamy uchovat a mít k dispozici nejméně do 30.6.2017.
3. Videozáznam může být nahrazen internetovým přenosem celého utkání prostřednictvím systému TV-com.
4. Pořádající klub je při každém utkání v soutěžích ČSH povinen umožnit družstvu soupeře, ostatním klubům z dané soutěže i zástupcům odborných útvarů ČSH pořídit jejich vlastní videozáznam utkání, pokud je o to včas před utkáním požádán. Tyto subjekty jsou povinny dodržet prostor pro natáčení vymezený jim hlavním pořadatelem. Tyto záznamy mohou sloužit pouze k metodickým nebo soutěžně disciplinárním účelům a jejich komerční použití a veřejná produkce jsou zakázány.

17.4. Povinnosti klubů

1. Reklamy umístěné na hrací ploše nesmí, s výjimkou středového kruhu, překrývat či jinak omezovat značení na hrací ploše dané pravidly házené.
2. Na všech hřištích a v halách je zakázán prodej nápojů ve skleněných a plechových obalech. Zakázán je i prodej alkoholických nápojů s výjimkou piva. Pořadatelská služba nesmí umožnit vnášení takových nápojů a obalů do haly.
3. Každý domácí klub (pořadatel utkání) zodpovídá za ochranu vozidel rozhodčích nebo delegáta a hostujícího klubu, pokud o to byl jimi před utkáním požádán.
4. Pořadatel poskytne rozhodčím občerstvení ve formě nealkoholických nápojů.

17.5. Výzva fair-play a zajištění slušného chování diváků při utkáních mládeže

1. Výzva – „Chovej se fair play!“ (viz Prováděcí zásady Exekutivy ČSH č.4/2016)
„Dámy a pánové, vážení diváci, v duchu slušnosti a s respektem ke všem sportovcům, funkcionářům a rozhodčím Vás, diváky, žádáme, abyste laskavě své družstvo povzbuzovali a podporovali slušným a sportovním způsobem a abyste pomohli vytvořit pozitivní atmosféru pro házenou. Děkujeme!“

Další doporučená informace divákům:

„Svou účastí na tomto utkání berete na vědomí Výzvu Fair Play a hlásíte se k naplňování principů fair-play. Nerespektováním této výzvy byste naopak náš klub vystavili nebezpečí udělení sankcí ze strany řídicího orgánu soutěže.“

2. Před utkáním mládeže je klub povinen diváky informovat o znění Výzvy fair play například prostřednictvím veřejného rozhlasového zařízení v hale nebo na letácích, případně vstupenkách.
3. Hlavní pořadatel (pořadatelská služba) je povinen dohlížet v průběhu utkání na chování diváků. Jestliže zjistí, že se i přes podanou informaci některý divák chová v rozporu s Výzvou fair-play, je povinností hlavního pořadatelské služby proti takovým divákům okamžitě zasáhnout, vyzvat je k zanechání nepatřičných projevů a k plnění Výzvy Fair-play.
4. V případě, že divák nebo diváci nezmění svoje nevhodné chování, budou pořadatelskou službou okamžitě vyvedeni z místa konání utkání do míst, ze kterých nebude (nebudou) dále moci ovlivňovat aktéry utkání a kazit sportovní atmosféru.

5. Veškeré kroky uvedené v odst. 1 až 3 výše musí pořadatelská služba činit samostatně, aktivně a nezávisle na pokynech rozhodčích, případně přítomného delegáta či jiného orgánu KSH nebo ČSH.
6. Nezajistí-li hlavní pořadatel důstojný průběh utkání a dojde-li k porušení těchto zásad, rozhodčí tuto skutečnost uvedou v zápise a klub bude bez disciplinárního řízení v rámci kompetencí Soutěžní komise ČSH nebo KSH sankcionován za neplnění povinností pořadatelské služby pokutou ve výši 2 000,- Kč za dané utkání. V opakovaných případech bude proti klubu zahájeno disciplinární řízení.

17.5. Hodnocení rozhodčích

1. 1. liga mužů (B) a žen (R):

Kluby 1.ligy mužů i žen hodnotí výkon rozhodčích po utkání v 10 položkách vždy v rozmezí 1 (=nejhorší) až 5 (=nejlepší) bodů na formuláři "HodnoceníKlub2016.xls". Vyplněný dokument uloží hodnotitel pod názvem "číslo utkání".xls (např. B063.xls nebo R122.xls) a odešle do tří kalendářních dnů po utkání jako přílohu elektronické pošty na adresy **hruba@chf.cz**, **jkq@seznam.cz** a **kr@chf.cz**.

Základní barva hodnotících formulářů pro ročník 2016/17 je modrá; staré formuláře prosím již nepoužívejte.

Vždy posílejte **jako přílohu ve formátu MS Excel (.xls)**, nikoli naskenované, nikoli jako .pdf. V žádném případě neměňte rozložení, strukturu či formáty polí, pouze vyplňte údaje o utkání, kdo a za které družstvo hodnotí a vlastní hodnocení. Rozhodně nepřevádějte soubor do jiných formátů; dokumenty jsou zpracovávány pomocí software.

2. Ostatní soutěže (C až L, S až V):

V ostatních soutěžích (2.ligy a dorostenecké ligy) hodnotí kluby rozhodčí udělením 1 až 8 bodů; hodnocení (jen toto číslo od 1 do 8 pro každého z rozhodčích zvlášť) zapisují kluboví redaktori **do** příslušného pole v aplikaci vyplňování zápisů na **handball-netu**.

Do pole „hodnocení rozhodčích“ má proto přístup také klubový redaktor a vedoucí družstva (viz čl.16.6 odst.2 výše, podle role v h-net, nikoli dle zápisu) **klubu hostujícího**.

Kluby jsou povinny vyplnit toto jednoduché hodnocení vždy **nejpozději první pracovní den po utkání**.

Pozor, po kontrole a uzavření zápisu v h-netu řídicím orgánem (zpravidla v úterý večer po utkání) již nelze hodnocení do zápisu doplňovat!

Při nedodržení tohoto ustanovení bude udělena pořádková pokuta.

Zdůvodnění případného nízkého hodnocení (1 nebo 2) nebo jiné reakce na výkon rozhodčích zasílá klub samostatným e-mailem na adresu **kr@chf.cz**.

3. Při podání stížnosti (námitky) na výkon rozhodčích musí oddíl zaplatit poplatek 500,- Kč a přiložit videozáznam utkání.

17.6. Hlášení výsledků

Všechny soutěže: pořadající klub je povinen nejpozději do **12:00 hod první pracovní den** po skončení utkání zadat údaje ze zápisu do systému handball.net.

Oba kluby jsou povinny zadat hodnocení výkonu rozhodčích v utkání za své družstvo první pracovní den po utkání do systému handball.net (netýká se 1.ligy mužů a žen), viz odst.2 výše. V případě nemožnosti zadat údaje zápisu na handball.net v uvedeném termínu je klub povinen oznámit výsledek utkání na sekretariát ČSH (hruba@chf.cz nebo 273 160 086).

1. liga žen: Pořadající oddíl je povinen nejpozději do 60 minut po skončení utkání nahlásit výsledek na TELETEXT ČT: na e-mail teletext.sport@czech-tv.cz nebo telefon 261 137 479.

18. Umístění v soutěži (SŘH čl. 17 a 19)

V případě shodného počtu bodů dvou nebo více družstev rozhoduje o celkovém umístění po skončení soutěže postupně:

- a) větší počet bodů ze vzájemných utkání
- b) větší rozdíl branek ze vzájemných utkání
- c) větší počet vstřelených branek ze vzájemných utkání
- d) větší rozdíl branek ze všech utkání
- e) větší počet vstřelených branek ze všech utkání
- f) zvláštní rozhodnutí řídicího orgánu

Pokud při rovnosti bodů tří a více družstev rozhodne jedno z kritérií o umístění některého družstva, použijí se další kritéria již pouze pro určení pořadí zbývajících družstev.

19. Disciplinární řízení a sankce (č.13 a násl. DŘH)

- 19.1. Disciplinární komise (DK ČSH) během soutěžního období zasedá vždy ve čtvrtek od 14.00 hod. v kanceláři ČSH v Praze 1, Bolzanova 1.
- 19.2. Vystavení hráčů a funkcionářů disciplinárnímu řízení (DŘ)
Je-li hráč, trenér či funkcionář v utkání potrestán diskvalifikací se zvláštním hlášením nebo dopustí-li se jiného disciplinárního provinění a rozhodčí mu odeberou RP, bude s ním zahájeno DŘ.
DK ČSH následně může podle čl.15 DŘH již při zahájení DŘ rozhodnout o okamžitém zastavení závodní činnosti nebo zastavení výkonu funkce, pokud to považuje za nezbytné vzhledem ke zjevnosti a závažnosti provinění.
- 19.3. Osoba vystavená DŘ je vždy oprávněna se k disciplinárnímu provinění vyjádřit. Může tak učinit osobně na zasedání DK nebo písemně (e-mailem), a to i před samotným zahájením DŘ; může také výslovně souhlasit s projednáním provinění bez vlastní účasti. Bez písemného vyjádření nebo účasti osoby vystavené DŘ nemusí DK ČSH případ projednávat. Také klub, ve kterém je účastník DŘ registrován, je oprávněn se k řízení vyjádřit.
- 19.4. Základním prostředkem pro vyžádání a doručování podkladů a rozhodnutí v DŘ je elektronická pošta. Orgány ČSH i KSH, kluby, rozhodčí a delegáti jsou v souvislosti s DŘ povinni používat e-mailové adresy uvedené v rozpisu soutěží.
- 19.5. Poplatek za disciplinární řízení
Za projednání každého disciplinárního provinění je stanovena povinnost uhradit poplatek na náklady DŘ. DK ČSH projedná disciplinární provinění až po předložení dokladu o zaplacení poplatku. Nebude-li poplatek za DŘ zaplacen do 10 dnů od zahájení DŘ, bude klub trestán pořádkovou pokutou za nezáměr o DŘ.
- 19.6. Účastník DŘ je povinen ve svém vyjádření k DŘ nebo v reakci na oznámení o zahájení DŘ uvést platné údaje pro následnou komunikaci a zaslání rozhodnutí DK, tedy především e-mailovou adresu, číslo mobilního telefonu a doručovací adresu svého aktuálního pobytu. Pokud účastník DŘ – jednotlivec, člen klubu, takové vyjádření k DŘ nepodá a DK nemá k dispozici potvrzené údaje pro komunikaci s ním, zasílá DK zprávy v rámci daného řízení příslušnému klubu, který odpovídá za doručení účastníkovi.
- 19.7. Při odeslání zprávy v souvislosti s DŘ e-mailem je povinností příjemce potvrdit odesílateli přijetí zprávy nejpozději během 2 pracovních dnů, pokud již na zprávu neodpověděl dříve. Pokud odesílatel nedostane potvrzení o přijetí takové zprávy, může zprávu odeslat účastníkovi DŘ doporučenou poštou na jeho náklady.

19.8. Disciplinární postihy bez disciplinárního řízení (DŘH – Sazebník trestů)

1. Pokud hráč během ročníku v jedné soutěži obdrží
 - **druhou přímou diskvalifikaci**, bude automaticky bez disciplinárního řízení (DŘ) potrestán zákazem závodní činnosti (ZZČ) na jedno následující utkání dané soutěže;
 - již **třetí přímou diskvalifikaci**, bude automaticky bez DŘ potrestán ZZČ na dvě následující utkání dané soutěže;
 - čtvrtou či další přímou diskvalifikaci, bude vždy vystaven samostatnému DŘ.Nejedná se o diskvalifikace (ČK) za třetí vyloučení, ale ani o diskvalifikace (D+) se zvláštním hlášením, které jsou vždy řešeny disciplinárním řízením.
V případě nedodržení tohoto ustanovení bude start hráče považován za neoprávněný a v utkání bude vyhlášen kontumační výsledek.
2. Trenér či jiný funkcionář družstva, který během ročníku v jedné soutěži obdrží
 - první diskvalifikaci, bude automaticky bez DŘ potrestán zákazem výkonu funkce (ZVF) na 1 utkání s podmíněným odkladem na dobu 3 měsíců. Případná další diskvalifikace během doby podmínky znamená automaticky změnu tohoto trestu na nepodmíněný;
 - druhou diskvalifikaci, bude bez DŘ potrestán ZVF na 1 utkání dané soutěže;
 - třetí a další diskvalifikaci, bude vždy vystaven samostatnému DŘ.
3. Za sledování udělených diskvalifikací (ČK) a přehled o nich odpovídá klub. Zástupce klubu by měl situaci po každé přímé ČK konzultovat se soutěžním sekretářem ČSH.
4. Udělené diskvalifikace hráčům i funkcionářům v různých soutěžích se hodnotí samostatně pro každou soutěž zvlášť.
5. V případě nedodržení těchto ustanovení bude proti hráči či funkcionáři a klubu zahájeno DŘ za porušení SŘH – neoprávněný start během nepodmíněného ZZČ/ZVF.

19.9. Pořádkové pokuty bez disciplinárního řízení (DŘH – Sazebník trestů)

Za porušení ustanovení tohoto Rozpisu soutěží a neplnění ostatních povinností vůči řídicímu orgánu ČSH může SK ČSH uložit klubům **bez DŘ** tyto peněžité pokuty:

- | | |
|--|---------------------|
| a. vystoupení, odhlášení ze soutěže | |
| ○ 1.liga mužů a žen | 15.000,- |
| ○ ostatní soutěže řízené ČSH | 12.000,- |
| b. nedostavení se a nesehrání utkání | |
| ○ 1.liga mužů a žen | 10.000,- |
| ○ ostatní soutěže řízené ČSH | 8.000,- |
| c. svévolné opuštění hrací plochy během utkání | |
| ○ 1.liga mužů a žen | 10.000,- |
| ○ ostatní soutěže řízené ČSH | 8.000,- |
| d. sehrání utkání v jiném termínu bez souhlasu řídicího orgánu | 5.000,- |
| e. nezaslání soupisky v termínu | 500,- |
| f. nezadání výsledku a dalších údajů do systému HNET | 500,- |
| g. nezaslání / nevyplnění hodnocení rozhodčích | 200,- |
| h. neplnění ustanovení o videozáznamech | 2.000,- |
| i. pozdní příjezd k utkání (SŘH čl.30, 41, 42) | 2.000,- |
| j. neopodstatněné čerpání čekací doby SŘH čl. 42 | 2.000,- |
| k. nezajištění fair-play prostředí při utkáních mládeže | 2.000,- |
| l. neplnění, nerespektování rozhodnutí řídicích orgánů, předpisů ČSH a rozpisů soutěží | od 500,- do 3.000,- |
| m. nezáměr o disciplinární řízení | |
| ○ 1.liga mužů a žen | 800,- |
| ○ ostatní soutěže řízené ČSH | 500,- |

Pořádkové pokuty udělené klubům nebo jednotlivcům jsou **splatné vždy do 10 dní od doručení rozhodnutí**, a to na účet ČSH č.1730408504/0600.

20. Námitky a odvolání

- Námitky lze podávat v souladu se SŘH, DŘH a přestupním řádem házené proti:
 - porušení SŘH, DŘH, PŘH, ustanovení Rozpisu soutěže a Pravidel házené,
 - regulérnosti soutěže a porušení vzájemných závazků.
- Odvolání lze podávat v souladu se SŘH a DŘH proti:
 - rozhodnutí řídicích orgánů soutěží,
 - rozhodnutí SK ČSH,
 - rozhodnutí DK ČSH,
 - rozhodnutí v přestupním řízení,
 - rozhodnutí o námitce.
- Odvolání se podává písemně doručenou poštou (s kopií e-mailem) a musí splňovat náležitosti podle příslušných ustanovení předpisů ČSH.

21. Poplatky

21.1. Registrační poplatky

Kolektivů	stávajícího	1.000,- Kč
	nového	2.000,- Kč
Jednotlivců	dospělí	200,- Kč + 25,-
	mládež	100,- Kč + 25,-
	minižáci	50,- Kč + 25,-
Přeregistrace funkcionáře		200,- Kč + 25,-
Registrace smlouvy		100,- Kč
Manipulační poplatek (cena karty)		25,- Kč
Expresní poplatek (vystavení karty v ten samý den)		50,- Kč
Duplikát (vystavení karty bez vrácení původní)		200,- Kč + 25,-
Výměna platné karty		50,- Kč

21.2. Ostatní poplatky dle řádů

- individuální startovné (IS) na jeden ročník (od 1.7. do 30.6.) za osobu
 - člen ČSH starší 19 let 250,- Kč
 - člen ČSH od 11 do 19 let 125,- Kč
 - mladší 11 let (nar. od 1.7.2005) bez poplatku
- za projednání přestupů, limitovaných přestupů (LP), hostování, ukončení LP nebo hostování hráčů do soutěže
 - Extraliga a WHIL 1.000,- Kč
 - 1.liga dospělí 500,- Kč
 - 2.liga dospělí 300,- Kč
 - dorostenecká liga 200,- Kč
 - ostatní dospělí 100,- Kč
 - ostatní mládež 50,- Kč

c) za disciplinární řízení	
- 1.ligy dospělí	800,- Kč
- 2.ligy dospělí+ 1.ligy staršího dorostu	500,- Kč
- ostatní soutěže	300,- Kč
d) odvolání proti rozhodnutí disciplinárního orgánu	600,- Kč
e) odvolání proti rozhodnutí o přestupech, LP a hostování	
- do Extraligy a WHIL	3.000,- Kč
- do ostatních soutěží řízených ČSH	1.000,- Kč
f) podání námitek (protestu) v dlouhodobých soutěžích, odvolání proti rozhodnutí o námitkách, odvolání proti rozhodnutí orgánu	
- dospělí (1. a 2. ligy mužů a žen)	1.500,- Kč
- mládež (všechny soutěže dorostu)	500,- Kč
g) poplatek při stížnosti na výkony rozhodčích	500,- Kč
h) každá řádně hlášená změna hracího termínu	200,- Kč
i) hlášení změny termínu později než 10 dní před utkáním	500,- Kč
j) za změnu soupisky nejvyššího družstva klubu	200,- Kč

21.3. Odškodnění

Za dodatečné výlohy **mohou** být klubům stanoveny rozhodnutím SK ČSH další poplatky až do dále uvedené výše, a to jako náhrada prokazatelných ztrát oddílů vinou:

- pozdního hlášení utkání	
- 1.ligy dospělí	5.000,- Kč
- 2.ligy dospělí+ 1.ligy staršího dorostu	3.000,- Kč
- ostatní soutěže ČSH	2.000,- Kč
- nedostavení se k utkání	
- 1.ligy dospělí	10.000,- Kč
- 2.ligy dospělí+ 1.ligy staršího dorostu	4.000,- Kč
- ostatní soutěže ČSH	2.000,- Kč
- nenastoupení domácích	úhrada ztrát (cestovné+stravné)

21.4. Poplatky za tiskoviny:

- zápis o utkání	80,- Kč / blok
- pravidla házené	50,- Kč / kus
- tiskopisy na výplatu rozhodčích	60,- Kč / blok

21.5. Poplatky se hradí standardně bezhotovostně platbou na účet ČSH.
Pro úhradu složenkou lze použít pouze poštovní poukázku typu „A“.

Variabilní symboly pro platby na účet ČSH

100	startovné do soutěží
200	registrace (nová, přestupy, hostování), registrace smluv
300	disciplinární řízení a ostatní pokuty, hlášení utkání
400	účastnické poplatky-semináře, vzdělávací poplatky-rozhodčí a delegáti
500	roční poplatek klubů
600	metodické materiály, zápisy, pravidla, tiskopisy, prodej zboží
700	individuální startovné
800	vstupenky

Specifický symbol: poslední tři čísla z přiděleného registračního čísla klubu
(např. pro reg.číslo 2A001 bude spec.symbol: 001)

22. Závěrečná ustanovení

1. Nedílnou součástí tohoto rozpisu jsou adresář klubů, adresář rozhodčích, adresář delegátů a rozlosování jednotlivých soutěží.
2. Pro zasílání hlášenek a všech oficiálních materiálů mezi kluby, funkcionáři, jsou všichni povinni užívat pouze oficiální adresy klubů a funkcionářů uvedených v adresářích ČSH či KSH.
3. Veškerá komunikace související s oblastí reprezentace, včetně vyžádání hráčů pro potřeby reprezentace, bude realizována přes modul interní komunikace systému Handball.net.
4. Tento rozpis je platný a účinný po dobu soutěžního ročníku 2016/2017.

Přílohy:

Vzor formuláře hodnocení rozhodčích pro 1.ligu mužů a žen

Vzory povolených a nepovolených ortéz

Adresář hracích míst a organizačních pracovníků klubů

Adresář rozhodčích

Adresář delegátů

Rozpis utkání v jednotlivých soutěžích

Vydal: Soutěžní úsek ČSH

Schválila: Soutěžní komise ČSH

Červenec 2016

 CZECH HANDBALL FEDERATION		HODNOCENÍ ROZHODČÍCH ČSH - KLUB				ČÍSLO UTKÁNÍ <i>(4 znaky, např. A007)</i>	
rozhodčí + delegát vyberte ze seznamu		Vyplňuje zástupce klubu a jako přílohu ve formátu .xls posílá do 3 dnů e-mailem na adresy: kr@chf.cz a hruba@chf.cz				Soutěž 1. LIGA	
						Kategorie <i>vyberte ze seznamu</i>	
Rozhodčí A		Rozhodčí B		Delegát		--	
Datum; čas		Výsledek utkání	D/H (kdo hodnotí)	Hodnotitel <i>(vyplňte jen v řádku svého klubu)</i> jméno a příjmení funkce v klubu			
Domácí <i>vyberte ze seznamu</i>							
Hosté <i>vyberte ze seznamu</i>							
VÝKON ROZHODČÍCH V JEDNOTLIVÝCH OBLASTECH <i>(1=zoufalý, 3=průměr, 5=vynikající)</i>					poznámky <i>uveďte komentáře pro SK nebo KR dle vlastního uvážení</i>		
	1	2	3	4	5		
1 Útočné fauly							
2 Kroky a hraní míčem							
3 7m hody							
4 Tresty							
5 Pasivní hra							
6 Projev a signalizace							
7 Kontrola nad utkáním							
8 CELKOVÉ HODNOCENÍ						<i>vyplňte KLIKNUTÍM v KAŽDÉM z řádků 1 až 10</i>	
9 Obtížnost utkání	LEHKÉ		NORMÁLNÍ		OBTÍŽNÉ		VELMI OBTÍŽNÉ
10 Vliv rozhodčích na utkání	NEGATIVNÍ		NEUTRÁLNÍ		POZITIVNÍ		

ROZHODNUTÍ SK ČSH K POUŽÍVÁNÍ KOLENNÍCH ORTÉZ V SOUTĚŽÍCH ČSH ROČNÍKU 2016-17

V návaznosti na nová pravidla házené IHF, platná od 1.7.2016, a také v souladu s omezeními, která byla pro používání ochranných pomůcek na kolena, kotníky a lokty zavedena v ročníku 2015-16, potvrzuje Soutěžní komise ČSH dále uvedené zásady i pro veškeré soutěže řízené ČSH v ročníku 2016-17.

Zásada: hráči / hráčky v žádné věkové kategorii nesmí používat žádné ortézy s pevným rámem z kovu nebo plastu nebo s vyčnívajícím „kloubem“ z kovu nebo plastu.

Na základě pravidla 4:9, výkladového ustanovení č.6 a přílohy č.2 včetně fotodokumentace, obsažené v nových pravidlech házené, jsou zakázány veškeré kolenní ortézy a nákolienky, které nevyhovují jednomu či více z těchto kritérií:

- nesmí obsahovat žádný ani skrytý kovový prvek
- nesmí obsahovat masivní konstrukce z tvrdého plastu
- musí mít hladký povrch
- veškeré plastové části musí být překryty měkkým povrchem (nestačí tenký povlak)
- uchycení na noze může být řešeno pouze textilními pásky se suchými zipy nebo vlastní pružností materiálu.

Odpovědnost za vybavení hráčů podobnými pomůckami má odpovědný funkcionář (vedoucí) družstva. Případné pokusy o zapojení do hry na hrací ploše se zakázanou ochrannou pomůckou budou řešeny podle přílohy 1 k Výkladovým a interpretačním ustanovením pravidel IHF včetně progresivního trestání takových hráčů.

V případě pochybností o možnosti použít ortézu je vedoucí družstva povinen nejméně 30 minut před zahájením utkání předložit takovou ochrannou pomůcku delegátovi utkání, resp. rozhodčím k posouzení. Delegát / rozhodčí po případné konzultaci rozhodnou o zákazu nebo povolení předložené ortézy nejpozději 15 minut před utkáním; případný zákaz uvedou do zápisu o utkání. Fotodokumentaci ortézy předložené k povolení a také zakázaných pomůcek zjištěných během utkání následně delegát / rozhodčí zašle řídicímu orgánu soutěže.

28.7.2016

Jiří Žďárský, předseda SK ČSH

nepovolené ortézy:

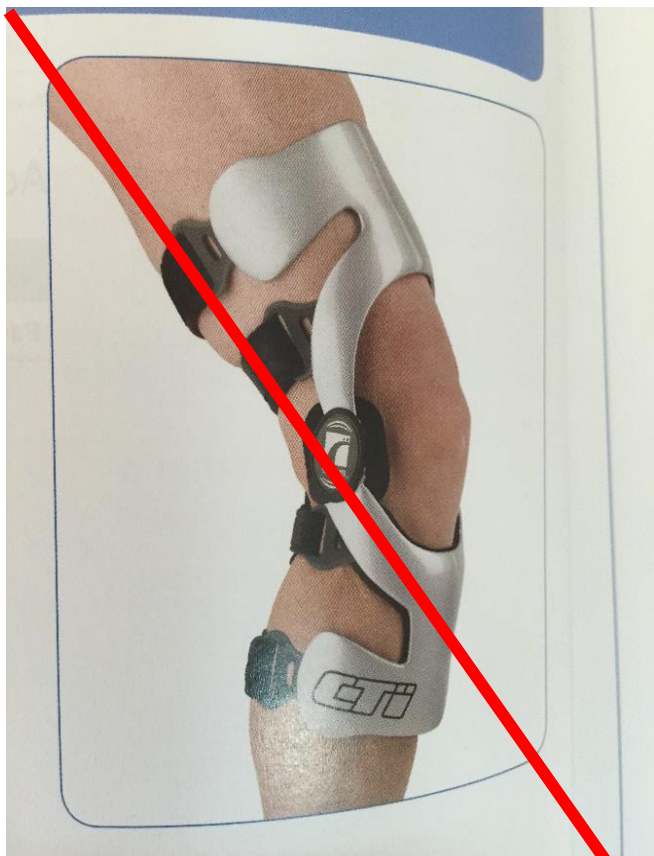

nepovolené ortézy:



nepovolené ortézy:

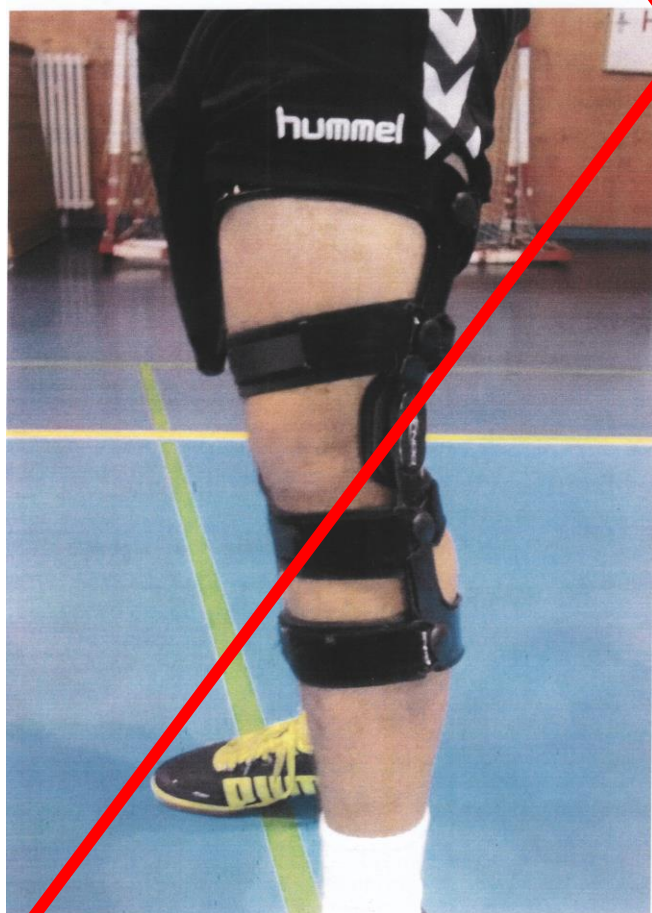

povolené ortézy:



→ Providing stability after knee ligament and/or meniscus injuries

→ Compressive support of the knee after knee sprains

→ Quick return to sports activities after knee injury

Size	Height (cm)	Waist (cm)	Thigh (cm)
S	152-162	32-34	34-36
M	163-173	35-37	37-39
L	174-184	38-40	40-42
XL	185-195	41-43	43-45
XXL	196-206	44-46	46-48

The Sports Winged Knee offers:

- Integrated hinges for use in contact sports
- Compressive knee support
- Breathable Drytex® material
- Removable hinges for washing



ADRESÁŘ HRACÍCH MÍST A ORGANIZAČNÍCH PRACOVNÍKŮ KLUBŮ

Bělá p.B TJ Sokol SH regupol, Mělnická 283, Bělá TH 724 388 593	František Šindelář Velenského 412 294 21 Bělá p.B.	M 777 797 969 sfranta@seznam.cz
Bohumín 98 1.SC SH polyuretan, Koperníkova, Bohumín TH 734 788 668	Andrea Hořicová Na Kopci 2135/52 734 01 Karviná	M 731 931 997 and.h@seznam.cz
Bohunice TJ Tatra SH parkety, Neužilova 35, Brno TH 547 217 931	Radomil Říčka Hraničky 49 625 00 Brno	M 725 811 528 r.ricka@post.cz
Brno SKKP Handball SH palubovka, Vodova 108, Brno TH 515 800 512	Jitka Minaříková Vodova 108 612 00 Brno	M 605 909 623 mladez@handballbrno.cz
Bystřice p.H HK SH parkety, Fryčajova 601, Bystřice p.H. TH 573 381 542	Karel Oškera Nádražní 604 768 61 Bystřice p.H.	M 739 611 151 ok225@centrum.cz
Centrum Haná TJ Sokol SH linopol, Sportovní 850, Kostelec TH 582 373 841	Petr Kudláček Kostelecká 365 796 01 Prostějov	M 774 222 153 petr.kudlacek@seznam.cz
České Budějovice TJ Lokomotiva SH palubovka, Třebízského 1, ČB TH 602 443 276	Jiří Větrovský Slunečná 1077 370 06 Srubec	M 602 485 239 jiri.vetrovsky@eon.cz
Dolní Cerekev TJ SH pulastic, D.Cerekev 238 TH	Martin Jetleb Polní 474 394 03 Horní Cerekev	M 720 234 159 mjetleb@seznam.cz
Dvůr Králové 1.HK SH loba, E.Krásnohorské 2919, Dvůr Kr. TH 499 321 042	Miloš Kastner Poděbradova 2028 544 01 Dvůr Králové	M 605 789 172 miloskastner@seznam.cz
Frýdek-Místek SKP SH palubovka, Pionýrů 2069, F-M TH 558 421 211	Břetislav Šoltys Agentura SKP Střelniční 2812 738 01 Frýdek-Místek	M 731 558 642 skp@skp.cz
Havlíčkův Brod TJ Jiskra SH palubovka, Leděčská 3028, HB TH 603 296 805	David Kučera Na Výšině 3244 580 01 Havl. Brod	M 721 596 164 dav.kuc@seznam.cz
Hlučín HC SH palubovka, H.Selichové 1275, Ostrava TH 606 044 997	Martin Schmack Opavská 12 748 01 Hlučín	M 604 361 048 schmack@seznam.cz

Hodonín HK SH parkety, Lipová alej 23a, Hodonín TH 518 340 857	Radek Bičan HK Hodonín, Lipová Alej 23a 695 03 Hodonín	M 724 014 816 hkhodonin@seznam.cz
Holešov TJ SH palubovka, Smetanovy Sady 631,Holešov TH	Rudolf Juřena Nám. Svobody 123 769 01 Holešov	M 605 435 557 ruda.j@email.cz
Horka n.M. TJ Sokol hřiště conipur, Nádražní 283, Horka TH 777 550 638	Libor Vykydal Školní 4 783 35 Horka n.M.	M 608 470 706 Hazena-Horka@email.cz
Hranice TJ Cement SH taraflex, Žáčkova 1988,Hranice TH 581 601 695	Martin Schober Autoschober, Teličkova 460 751 24 Přerov	M 774 051 169 autoschober@autoschober.cz
Hustopeče Házená Legata SH parkety, Šafaříkova 22, Hustopeče TH 519 411 129, 702 204 699	ing. David Semerád Herbenova 983/2B 693 01 Hustopeče	M 608 821 016 d.semerad@atlas.cz semerad@spkschwarz.cz
Cheb FK Hvězda SH palubovka, U Stadionu 1, Cheb TH 776 852 445	Petra Prokopová Riegerova 1311/15 350 02 Cheb	M 777 320 012 sahumi@seznam.cz
Ivančice HK SH parkety, Rybářská 33, Ivančice TH 546 419 432	Bc. Jiří Obršlík - muži,dci,ženy P.Bezruče 2 Pavel Vavroušek-dky Dlouhá 204/88 664 91 Ivančice	M 725 824 730 hk.ivancice@seznam.cz M 777 744 203 vavrousek@selfnet.cz
Jablonec TJ ELP SH palubovka, U Přehrady 20, Jablonec TH 773 336 774	ing. Tomáš Žák Opletalova 34 466 01 Jablonec n.N.	M 724 716 939 tomas.zakule@gmail.com
Jičín HBC SH palubovka, Revoluční 863, Jičín TH 493 533 462	Mgr. Aleš Babák Revoluční 1142 506 01 Jičín	M 775 311 801 hazena@jicin.cz
Jindřichův Hradec Házená SH palubovka, U stadionu 1137, JH TH 384 361 235	ing. Jaroslava Krupicová Pod Kasárny 968/II 377 01 Jindř.Hradec	M 723 520 104 jar.krupicova@centrum.cz
Juliánov Sokol SH regutec, Slatinská ul., Brno TH 603 262 169	ing. Zdeněk Pešák Velkopavlovická 8 628 00 Brno	M 603 262 169 zpesak@volny.cz
Karviná HCB SH parkety, Cihelní 1652, Karviná TH 596 311 971	Jana Hajžmanová Cihelní 1652/51 735 06 Karviná	M 732 735 363 hajzmanova@volny.cz

Karviná MHK SH gerflor, Sportovní 898, Karviná TH 603 463 132	Petr Pomahač Haškova 639 734 01 Karviná	M 739 368 716 petapomahacu@seznam.cz
Karviná TJ Sokol SH gerflor, Cihelní 1652, Karviná TH 596 311 971	Lada Wojaczková V Aleji 477 734 01 Karviná	M 604 642 941 ladawo@seznam.cz
Kolín HC SH umělý, Nám. Arnošta z Pard., Úvaly TH 777 690 814	Blanka Pelikánová Březinova 974 280 02 Kolín	M 776 694 480 admin.hckolin@centrum.cz
Kopřivnice KH SH IPSAL, Sportovní 741, Kopřivnice TH 608 382 981 <i>zákaz obuvi s černou podrážkou</i>	Ivo Vávra Sportovní 741 742 21 Kopřivnice	M 608 824 190, 777 111 544 kh.koprivnice@cmail.cz
Kostelec n.H. TJ Sokol-HK SH linodur, Sportovní 850, Kostelec n.H. TH 582 373 841	Radek Navrátil Sportovní 870 798 41 Kostelec n.H.	M 720 196 319 rana@centrum.cz
Košutka TJ SH umělý povrch, E. Krásnohorské, Plzeň TH 378 028 766 <i>zákaz používání lepidla vyjma zn. Trimona</i>	Jaroslav Krafka Ke Křížovatce 597 330 08 Zruč-Senec	M 603 414 851 jaroslav@krafka.net
Kunovice SHK SH parkety, Panská 9, Kunovice TH 572 547 121	Jarmila Štěrbová Panská 9 686 04 Kunovice	M 604 904 325 hazena-kunovice@seznam.cz
Kuřim SK SH regupol, U Stadionu, Kuřim TH 777 194 078	ing. Milan Vlk Bezručova 1115 664 34 Kuřim	M 607 508 033 hanysm@volny.cz
Kutná Hora TJ Sparta SH palubovka, Na Pohoří, Zruč Hřiště tartan, Tyršova, Kutná Hora TH 723 266 082	Petr Vobořil SH BIOS, Puškinská 617 284 01 Kutná Hora	M 723 266 082 hazena@sajp.cz
Ledeč n.S. TJ Kovofiniš SH palubovka, Koželská 551, Ledec TH 739 673 864	Zdeněk Tůma Želivská 1029 584 01 Ledec n.S.	M 731 612 182 tuma@watek.cz
Libčice TJ Sokol SH Ipsal, Hájecká 1290, Břve TH 603 260 876	Ondřej Kříž Pod Hájem 646 252 66 Libčice	M 728 504 566 kriz-ondra@volny.cz
Liberec Handball SH palubovka, Dobiášova 851/5, Liberec TH	Zdeněk Kamaryt Jabloňová 407/23 460 01 Liberec 12	M 723 052 210 z.kamaryt@seznam.cz

Liberec DHK Lokomotiva SH Jeronýmova 570/22, Liberec TH 488 048 121	Livia Christiánová Soukenné nám. 26/7 460 01 Liberec	M 774 646 148 dhkliberec@gmail.com
Litovel TJ Tatran SH palubovka, Vítězná 1250, Litovel TH 585 156 298	Radovan Šimek Havlíčková 704 784 01 Litovel	M 728 581 971 hazena@tatanlitovel.cz
Louny TJ Lokomotiva SH palubovka, Rybalkova 2673, Louny TH 415 653 027	Ladislav Pavlíček Brána 30 440 01 Líštiny	M 602 482 206 loko.louny@centrum.cz
Lovosice HK SH conipur HG, Tereziánská, Lovosice TH	Bc. Václav Starý Kostelní 10/15 410 02 Lovosice	M 601 579 931 vaclav.stary@hazenalovosice.cz
Luhačovice Sokol SH palubovka, Hradisko 1029, Luhačovice TH 577 134 112	Robert Kolařík Masarykova 50 763 26 Luhačovice	M 777 795 047 luhazena@post.cz
Maloměřice SHC SH regutec, Obřanská 13, Brno TH	Jiří Musil Obřanská 13 614 00 Brno	M 724 237 886 j_musil@volny.cz
Milevsko HC SH palub., Komenského 1034, Milevsko TH 382 521 269	Petra Šilhanová Palackého 351/6 390 01 Tábor	M 737 233 129 petra.silhanova@zvvz.cz
Mladá Boleslav HC TJ AŠ SH parkety, U Stadionu 1322, MB TH 326 715 111	Jan Polesný U Stadionu 891 293 01 Ml.Boleslav	M 604 550 181 jan.polesny@skoda-auto.cz
Most Baník HK SH palubovka, Tř.Budovatelů 112, Most TH 474 774 702	Alois Křivan Tř.Budovatelů 112/7 434 01 Most	M 604 856 265 zdenek.krivan@centrum.cz
Most DHK Baník SH mondo, Tř.Budovatelů 112, Most TH 474 774 702	Pavla Chotěborská Tř.Budovatelů 112/7 434 01 Most	M 777 707 036 pavlachoteborska@centrum.cz
Napajedla TJ Slavia Fatra SH conipur, Komenského 398, Napajedla TH 577 941 093 <i>Zákaz obuvi s černou podrážkou</i>	Vítězslav Dalajka Dr.E.Beneše 941 763 61 Napajedla	M 737 230 572 dalajka@smnapajedla.cz
Náchod TJ SH alsapan, Na Hamrech 2001, Náchod TH 605 149 685	Jan Kosinka Tyršova 200 547 01 Náchod	M 739 084 004 jan.kosinka@seznam.cz

Nové Veselí TJ Sokol SH palubovka, Žďárská 356, N.Veselí TH 728 775 188	Radek Beneš Sportovní 251 592 14 Nové Veselí	M 737 203 687 radekben27@gmail.com
Nové Bránice TJ Sokol SH N.Bránice 150 TH	Tomáš Holý Nové Bránice 202 664 64 N.Bránice	M 777 892 655 tomasholyy@seznam.cz
Nový Jičín TJ SH palubovka, Purkyňova 116, N.Jičín TH 553 822 341	Petr Jaroň Jičínská 274 741 01 Nový Jičín	M 724 063 645 info@novyjicin-hazena.cz
Olomouc DHK Zora SH lobadur, U Stadionu 6, Olomouc TH 585 234 709	ing. Václav Dobeš Wolkerova 23 779 00 Olomouc	M 602 543 545 v.dobes@cmail.cz
Olomouc SK UP HSC SH palubovka, U sport.haly 2, Olomouc TH 585 631 302	Sylvie Hartmanová Tomkova 13 779 00 Olomouc	M 605 424 055 sisa.8@seznam.cz
Olomouc TJ STM SH lobadur, U Stadionu 6, Olomouc TH 585 234 709	ing. Petr Lerch Mozartova 17 779 00 Olomouc	M 607 226 352 stmolomouc@seznam.cz
Ostrava TJ Sokol SH palubovka, Sokolská tř., Ostrava TH 774 774 504	Luděk Novotný Buničtá 1132 739 32 Vratimov	M 737 238 512 novotny@technoma.cz
Ostrava Zábřeh TJ Sokol SH palubovka, Sokolská tř.,Ostrava TH 774 774 504	Tomáš Bárta Lidická 948/46 736 01 Havířov	M 777 733 947 handball@email.cz
Otrokovice TJ Jiskra SH palubovka, T.Bati 1266, Otrokovice TH 737 754 888	Zbyšek Cileček Tř.Spojenců 957 765 02 Otrokovice	M 603 527 268 zbysek@mujweb.cz
Pardubice 1.HC SH alsagym, V Ráji 2766, Pardubice TH 724 113 065	Stanislav Valenta P.Holého 549 533 51 Rosice n.L.	M 724 094 102 stanislav.valenta@upce.cz
Pardubice DHK SH alsagym, V Ráji 2766, Pardubice TH 724 113 065	Miroslav Smejkal 17.listopadu 237 530 02 Pardubice	M 724 496 029 smejkal.miroslav@seznam.cz
Písek Sokol SH conipur HG, Tylova ul., Písek TH 382 215 837	Michal Horák BBM spol.s.r.o., Kocínova 5/138 397 01 Písek	M 602 338 042 suoreb@email.cz
Plzeň DHC SH umělý, E.Krásnohorské, Plzeň TH 726 848 782	PhDr. Jaroslava Šmrhová Sokolovská 40 323 00 Plzeň	M 607 703 698 Jarka.Krat@volny.cz

Plzeň HC SH palubovka, Úslavská 75, Plzeň TH 724 756 133	Libuše Škvařilová Krokova 18 326 00 Plzeň	M 777 256 603 libuseskvarilova@seznam.cz
Plzeň TJ Lokomotiva SH palubovka, Úslavská 75, Plzeň TH 377 444 827	Vojtěch Šik Božkovská 53 326 00 Plzeň	M 608 962 288 vsikst@gmail.com
Plzeň Talent SH palubovka, Úslavská 75, Plzeň TH 724 756 133 SH guma, Nám.Odboje 18, Plzeň TH 723 702 635	Marcela Radlingerová-muži,dci Pod Všemi svatými 42 301 00 Plzeň František Egermaier-2.liga ml.dci Bolevecká ZŠ, Nám.Odboje 18 323 00 Plzeň	M 603 484 152 info@design-mara.cz M 724 532 959 egerm@seznam.cz
Plzeň HK Slavia VŠ SH palubovka, Borský park, Plzeň TH 602 185 773 TH 607 191 629	Jiří Ruml - muži Baarova 12, 301 00 Plzeň Jana Palečková - ženy K Češníkům 22, 326 00 Plzeň	M 604 759 935 recycling@seznam.cz M 606 235 945 dhc.svs.paleckova@seznam.cz
Polanka SKH SH palubovka, H.Salichové, Ostrava TH 604 897 722	Tomáš Petruška K Vydralinám 856 725 25 Polanka n.O.	M 605 869 985 tomas.petruska@seznam.cz
Poruba TJ Sokol SH palubovka, Hrušovská 15/2953, Ostrava TH 596 977 711	Aleš Trojka Vřesinská 121 708 00 Ostrava	M 725 595 413 hazena@sokolporuba.cz
Praha TJ Astra SH ipsal, Holandská 1, P-10 TH 728 033 586	Jana Richterová Chudenická 1077/6 102 00 Praha 10	M 604 366 281 richtraci@volny.cz
Praha HC Dukla SH garboflex, Pilotů 217, Praha 6 TH 973 213 078	Jakub Kastner Na Julisce 28 160 00 Praha 6	M 724 747 364 hcdukla@hcduklapraha.cz
Praha HC Háje SH umělý, Mírového hnutí 2137,Praha 11 TH 272 928 273 <i>zákaz používání lepidla vyjma zn.Trimona</i>	Milan Ferenc U Školky 586 149 00 Praha 4	M 739 864 701 m.ferenc@pha.netel.cz
Praha TJ JM Chodov SH umělý, Mírového hnutí 2137, Praha 11 TH 272 928 273 <i>zákaz používání lepidla vyjma zn.Trimona</i>	Josef Hanus Jašíkova 1533/4 149 00 Praha 4	M 732 964 210 pepa.hanus@seznam.cz
Praha TJ Sokol Kobylisy II. SH parkety, Na Třebešíně 1, Praha 3 TH 604 700 701	Jiří Melka Karpatská 6 100 00 Praha 10	M 720 111 976 jirka.melka@gmail.com

Praha HK Slavia SH palubovka, Vladivostocká 10, Pha 10 TH 725 957 505	Ondřej Tůma - muži Vršovická 663/73 100 00 Praha 10	M 723 305 087 hkslavia@seznam.cz
Praha DHC Slavia SH palubovka, Vladivostocká 10, Pha 10 TH 267 310 923	Jakub Šimák Modletická 1388 149 00 Praha 4	M 602 393 483 simak@kompass.cz
Praha TJ Lokomotiva Vršovice SH polyuretan, Sportovní 1380, Praha 10 TH 602 691 459	Kamil Navrátil Sportovní 1380 100 00 Praha 10	M 602 691 459 kamil.navratil@lokovrsovice.cz
Praha TJ Sokol Vršovice SH ipsal, Holandská 1, Praha 10 TH 728 033 586	Jan Kříženecký Sabinova 10 130 00 Praha 3	M 724 274 186 jkrizenecky@gmail.com
Praha 4 SK SH taraflex, Děkanská vinice, Praha 4 TH 201 214 292	Jiří Drnek Ke Stadionu 805 196 00 Praha 9	M 731 557 896 jiri.drnek@cvut.cz
Prostějov TJ Sokol II SH palubovka, Studentská 2, Prostějov TH	Tomáš Jurík J.Zrzavého 3992/10 796 04 Prostějov	M 724 236 821 sokol2prostejov@seznam.cz
Příbram TJ Spartak SH conipur, Legionářů 402, Příbram TH 326 531 139	Vladimír Kostínek Nádražní 358 261 01 Příbram	M 724 811 623 hazenaPribram@seznam.cz
Rožnov p.R. TJ SH palubovka, SŠIEŘ, Rožnov TH 571 752 315	Petr Kučera Meziříčská 1656 756 61 Rožnov p.R	M 777 582 372 hazena@hcroznov.cz
Sezimovo Ústí TJ Spartak MAS SH conipur HG, Na Házené 696, Sez.Ústí TH 381 275 760	Karel Hladký Svépomoc 679 391 02 Sezim.Ústí	M 776 002 065 khladky@seznam.cz
Strakonice HBC 1921 SH taraflex, Máchova 108, Strakonice TH 383 322 009	Martin Harant Š.Dudáka 688 386 01 Strakonice	M 724 634 364 hary3@seznam.cz
Sokolnice TJ Sokol SH palubovka, U Rybníka, Sokolnice TH 737 551 279	Vladimír Kotolan Nová 500 664 52 Sokolnice	M 603 214 011 vkotolan@volny.cz
Štáhlavy TJ Sokol SH ipsal, U Hřiště 525, Štáhlavy TH	JUDr. Václav Balek Jiráskova 154 332 03 Štáhlavy	M 605 373 418 balek.vaclav@volny.cz
Šumperk TJ SH palubovka, Masarykovo nám 8, Šump. TH 583 313 511	Ludmila Krobotová Čajkovského 28 787 01 Šumperk	M 607 976 090 krobotovaL@spk.cz

Tachov TJ Slavoj SH palubovka, Pobřežní 1656, Tachov TH 723 401 322	František Mráz Ve vilkách 1969 347 01 Tachov	M 603 544 111 hazena.tachov@seznam.cz
Telnice TJ Sokol SH nisaplast, Brněnská 244, Telnice TH 724 259 727	Adam Langer Za Sokolovnou 388 664 59 Telnice	M 728 373 941 adam.langer@email.cz
Tišnov Házená SH palubovka, Drbalova, Tišnov TH 602 540 266	Ivan Bártek Halasova 996 666 03 Tišnov	M 739 570 482 hazena@hazenatisnov.cz
TJ Turnov SH palub., Skálova 207, Turnov TH 481 321 435	Vladimíra Ševrová Lidická 846 511 01 Turnov	M 603 296 901 v.sevrova@seznam.cz
Třeboň TJ Jiskra SH palubovka, Sportovní 1005, Třeboň TH 607 761 086	Karel Petržala Žižkovo nám. 47/I. 379 01 Třeboň	M 607 761 086 kpetrzala@centrum.cz
Uherské Hradiště TJ Slovácká Slavia SH lobadur, Stonky 860, Uh.Hradiště TH 571 891 276	Dalibor Hrib Nad Rybníkem 82 686 05 Uh.Hradiště	M 777 964 499 dalibor.hrib@gmail.com
Újezd u Brna Sokol SH polyuretan, Nádražní 364, Újezd TH 777 787 816	Luděk Kubát Masarykova 962 664 53 Újezd u Brna	M 777 787 816 kubat@cbox.cz
Uničov Házená SH Gymnazijská 257, Uničov TH 585 081 135	Pavel Janků Na Nivách 1364 783 91 Uničov	M 732 558 707 pavel.janku@mujmail.cz
Ústí n.L. TJ Chemička SH conipur, Keplerova 800, Ústí n.L. Zákaz obuvi s černou podrážkou	Tomáš Velek Pod Parkem 30 400 11 Ústí n.L.	M 724 131 783 tomas.velek@scvk.cz
Ústí n.L. HK Spartak SH conipur, Keplerova 800, Ústí n.L. Zákaz obuvi s černou podrážkou	Ferdinand Vobecký U pivovarské zahrady 418/12 400 07 Ústí n.L.	M 775 340 831 ferdinand.vobecky@seznam.cz
Ústí n.L. HSK Tygři SH conipur, Keplerova 800, Ústí n.L. Zákaz obuvi s černou podrážkou	Martin Vágner Průchodní 1099/10 400 03 Ústí n.L.	M 723 853 747 hsktygri@seznam.cz
Úvaly TJ Sokol SH umělý, Nám.Arnošta z Pardubic, Úvaly TH	Jan Kváš-muži Nám. Arnošta z Pard. 164 Jiří Dráb-dorostenci 250 82 Úvaly	M 608 345 346 kvasjan@seznam.cz M 777 690 814 droppp@post.cz

Velká Bystřice SK Hřiště Na Letné, V.Bystřice SH umělý, Masarykova škola <i>zákaz obuvi s černou podrážkou</i>	Jiří Urban Na Letné 571 783 53 Velká Bystřice	M 728 725 652 jiri.urban@velkabystrice.cz
Velká n.Veličkou SKH SH lobadur, Velká n.V TH 604 509 836	Stanislav Dufek Hutník 1409 698 01 Veselí n.M.	M 604 509 836 stana.dufek@seznam.cz
Velké Meziříčí TJ Sokol SH polyuretan, Sportovní 1, V.Meziříčí TH 725 053 206	Ladislav Veleba Bezděkov 67/1585 594 01 Velké Meziříčí	M 603 140 981 ladislavve@seznam.cz
Veselí n.M. SHK SH palubovka, Kollárova 1660, Veselí TH	Vlastimil Procházka Kovářská 1644 698 01 Veselí n.M.	M 606 947 414 hazena@shkveseli.cz
Vsetín KH Zbrojovka SH palubovka, Na Lapači, Vsetín TH 733 756 665	Monika Zgarbová M.Václavka 1188 755 01 Vsetín	M 733 575 127 monikazgarbova@seznam.cz
Zlín HC SH palubovka,U Stadionu 4286, Zlín TH 777 367 483 <i>zákaz obuvi s černou podrážkou</i>	Oldřich Dvořák U Stadionu 4286 760 01 Zlín	M 777 734 886 novesta.sport.hazena@seznam.cz
Zruč n.S. TJ Jiskra SH palubovka, Na Pohoří, Zruč TH 730 514 039	Josef Vrzáček Topolová 1030 285 22 Zruč n.S.	M 774 295 046 pvrzacek@rstcs.cz
Zubří HC SH ipsal, Hlavní 492, Zubří TH 725 900 767	Michal Balhárek Hlavní 492 756 54 Zubří	M 725 712 927 michal.balharek@seznam.cz
Zubří TJ Lesana SH ipsal, Hlavní 492, Zubří TH 571 658 788	Markéta Zemanová Drážky 865 756 54 Zubří	M 734 435 654 m.melicharikova@seznam.cz
Žeravice SK SH umělý, U Tenisu, Přerov TH 725 073 574, 723 286 449	Jiří Zubík U Stadionu 214/7 750 02 Přerov	M 728 756 651 sk.zeravice@tiscali.cz
Žirovnice DHK Slavoj SH palubovka, Nová 757, Žirovnice TH 733 655 522	Jan Dvořák Anglická 1218/II 377 01 Jindř.Hradec	M 723 927 097 jdvorakhazena@seznam.cz
Žďár n.S. TJ Sokol SH palubovka, Jungmannova 8, Žďár TH 603 445 837	Radek Beneš Sportovní 251 592 14 Nové Veselí	M 737 203 687 hazenasokolzdar@gmail.com

ADRESÁŘ ROZHODČÍCH ČSH

Artl Jaroslav	Borského 989/1 152 00 Praha 5	M 603 521 599 j.artl@seznam.cz
Baader Adam	Bacherova 11 779 00 Olomouc	M 720 042 368 baader@centrum.cz
Bareš Marek	Dědinova 2007/55 148 00 Praha 11	M 721 732 402 marek.bares@seznam.cz
Barták Filip	Sádecká 253 379 01 Třeboň	M 602 698 688 bartakfi@seznam.cz
Bauer Roman ing.	Celní 16/4 639 00 Brno	M 608 812 312 bloomberg@volny.cz
Bečička Marek ing.	J.Švermy 28 796 01 Prostějov	M 774 246 646 marekbecicka@seznam.cz
Beneš Adam	Sportovní 251 592 14 Nové Veselí	M 739 655 469 benny.benes@gmail.com
Beránek Patrik	Na Výslunní 1450 547 01 Náchod	M 702 389 429 djberry@gmail.cz
Berger Jindřich	Kuldova 22/65 615 00 Brno	M 736 211 765 jindraberger@seznam.cz
Blanár Pavel	Jabloňová 409 460 01 Liberec	M 734 824 288 pavel.blanar@sulko.cz
Brejcha Jiří	Kruhová 268/64 400 01 Ústí n.L.	M 728 253 354 brejky1@seznam.cz
Brůna Bohumil	Platanová 2818 440 01 Louny	M 725 329 969 bohumilbruna@seznam.cz
Brzísková Kateřina ing.	Mokrá II/6148 760 01 Zlín	M 737 737 787 k.brzoskova@gmail.com
Bubeníček Tomáš	Krušinova 1/11 644 00 Brno	M 731 539 545 tomas.bubenicek@bcas.cz
Burdák Adam	R.Kubíčka 988 686 05 Uherské Hradiště	M 725 869 859 adamburdak@gmail.com

Čapek Josef	B. Němcové 1095 379 01 Třeboň	M 602 967 038 jooza@seznam.cz
Číhal David	Haňovice 108 783 21 Haňovice	M 602 714 839 david.cihal@seznam.cz
Dalajka Vítězslav	Dr. E.Beneše 941 763 61 Napajedla	M 737 230 572 dalajka@smnapajedla.cz
Deml Tomáš	Demokratické mládeže 1305 530 04 Pardubice	M 605 388 629 tom.deml@seznam.cz
Divácký Jan	Nedašov 323 763 32 Nedašov	M 733 665 124 jandivacky@seznam.cz
Dlouhý Jan	Máchova 984/23 410 02 Lovosice	M 723 190 042 jandlouhy@centrum.cz
Dolejší Jiří, ml.	Na Pohoří 749 285 22 Zruč n.S.	M 775 745 538 dolejsid@seznam.cz
Dostál Jaroslav	Jižní 791/15 500 03 Hradec Králové	M 774 688 690 dostal.dedek@gmail.com
Douda Daniel	Božetěchova 93 612 00 Brno	M 607 671 307 dan.douda@seznam.cz
Dvořák Jiří	Bělehradská 320 530 09 Pardubice	M 737 317 686 dvorak.jiri70@centrum.cz
Dvořák Radek	U Stadionu 6 350 02 Cheb	M 777 688 878 dvorak@all4baby.eu
Dvořáček Michal	Stojice 26 535 01 Přelouč	M 723 737 061 xdvoracekm@seznam.cz
Fiala Tomáš	Hlavní náměstí 43 794 01 Krnov	M 733 287 217 ficut@seznam.cz
Florián Dominik	9.května 761 664 53 Újezd u Brna	M 606 947 350 dominik.florian97@seznam.cz
Friedel Pavel ing.	Ostravská 1189 725 25 Polanka n.O.	M 721 830 186 paul.friedel@seznam.cz
Frieser Lukáš	28.října 17/841 410 02 Lovosice	M 702 201 001 frieser.lukas@seznam.cz

Fukala Přemysl	J.Škody 7/191 700 30 Ostrava	M 734 601 997 fukala.p@gmail.com
Gebauer Josef	V Dolině 1155 101 00 Praha 10	M 601 594 575 josef.gebauer@ness.com
Hájek Milan	Tachovská 75 323 00 Plzeň	M 602 421 872 hajek.milan@volny.cz
Halada Petr ing.	Rákosová 510 252 42 Vestec	M 602 967 454 halada@biomed.cas.cz
Halíř Jaromír	Libušina 2773 544 01 Dvůr Králové	M 739 085 338 j.halirova@centrum.cz
Hanák Michal	Na Loučkách 1220/3 664 34 Kuřim	M 604 931 599 hanysm@volny.cz
Hanych Jaroslav	Oblá 33 634 00 Brno	M 723 426 973 jardahanych@volny.cz
Haramul Michael	Letňanská 330/15 190 00 Praha 9	M 734 553 768 michaelharamul@seznam.cz
Hladký Karel, st.	Svépomoc 679 391 02 Sezimovo Ústí	M 776 002 065 khladky@seznam.cz
Hladký Karel, ml.	Svépomoc 679 391 02 Sezimovo Ústí	M 775 552 100 karlhladky@seznam.cz
Hlavinka Martin	K.Sedláka 1220/2 784 01 Litovel	M 721 718 724 hlavinka-martin@centrum.cz
Horalík Zbyněk	Tylova 51 700 30 Ostrava	M 605 373 533 n.horalka@seznam.cz
Horáček Václav ing.	Lipůvka 401 679 22	M 602 731 990 horacekvaclav@seznam.cz
Horák Jiří Mgr.	Netušilova 3 796 01 Prostějov	M 777 200 525 horakjura@seznam.cz
Horsák Marcel	V.Košaře 16/118 700 30 Ostrava	M 777 920 336 marcelhorsak@centrum.cz
Hosnedl Jiří	Budějovická 1962 397 01 Písek	M 605 723 828 temesvar1@seznam.cz

Chalupa Stanislav	Luční 303 592 14 Nové Veselí	M 605 347 656 standacha@seznam.cz
Chmelíř Václav	Nádražní 284 351 34 Skalná	M 702 159 600 chmelir.v@seznam.cz
Janda Jakub	Přípotoční 11 101 00 Praha 10	M 775 917 899 jakub01010@seznam.cz
Jaroň Petr	Jičínská 274 741 01 Nový Jičín	M 724 063 645 jaron_petr@cmail.cz
Jurečka Břetislav	Arménská 9 625 00 Brno	M 731 781 026 bretajurecka@seznam.cz
Jurečka David	Studentská 10 796 01 Prostějov	M 607 206 094 juri10@centrum.cz
Kahoun Štěpán	Blažejov 38 377 01 Blažejov	M 704 068 588 stepankahoun@volny.cz
Kasík Martin	K.Marxe 726/10 434 01 Most	M 723 539 300 kasamartin@centrum.cz
Kaufman Jiří ing.	Kosmonautů 14 772 00 Olomouc	M 732 602 787 jirka.kaufman@gmail.com
Kavulič Radoslav Mgr.	Šmerhovská 97 294 29 Bezno	M 604 292 687 radokavulic74@gmail.com
Kichner Petr	Na Potoku 7 720 00 Ostrava-Hrabová	M 739 913 039 petrkichner@gmail.com
Koleček Vítězslav	Bačová 313 756 61 Rožnov p.R.	M 721 932 864 vita313@seznam.cz
Konečný Jiří	Korunní 67 130 00 Praha 3	M 774 240 404 jkq@seznam.cz
Kopřiva Tomáš	Hostěrádky-Rešov 15 683 52	M 721 198 310 koprivatom@volny.cz
Kosa Marcel	E.Podgorného 4 700 30 Ostrava	M 776 555 102 kosamarcel@seznam.cz
Kosa Martin	B. Četyny 8 700 30 Ostrava	M 737 245 933 martin.referee@seznam.cz

Kosmák Jan	Farského 1059 664 34 Kuřim	M 724 321 162 j.kosmak@email.cz
Kozler Tomáš	Pražská 998/II 337 01 Rokycany	M 737 387 674 tkozler@seznam.cz
Koudelová Eliška	Mostišťe 163 594 01 Velké Meziříčí	M 776 713 447 koudelova-e@seznam.cz
Králíček Jiří	Mokrá IV./6209 760 01 Zlín	M 608 737 331 jiri.kralicek@email.cz
Kramoliš Arnošt	Bezručova 769 756 61 Rožnov p.R.	M 728 608 659 arnost.kramolis@seznam.cz
Krejčí Jaromír	Nádražní 623 753 01 Hranice n.M. Koresp.: Tř.ČSA 324, Hranice	M 581 607 035 jaromir.64@email.cz
Kremláček Petr	J.Blahoslava 8 664 91 Ivančice	M 724 934 299 petrkremlacek@seznam.cz
Krupa Miloslav	Oděská 1659 756 61 Rožnov p.R.	M 605 187 822 mikruparo@seznam.cz
Kříženecký Jan	Sabinova 10 130 00 Praha 3	M 724 274 186 jkrizenecky@gmail.com
Kříženecký Oskar	Oblouková 36 101 00 Praha 10	M 737 222 652 o.krizenecky@gmail.com
Kubát Tomáš	Masarykova 962 664 53 Újezd u Brna	M 721 231 956 bunda@cbox.cz
Kubis Jiří	Petrovice u Karviné 100 735 72	M 730 827 008 kubis.jirka@seznam.cz
Kuča Radomír	Bělská 625 739 21 Paskov	M 736 782 797 kukuc7@seznam.cz
Kučerka Tomáš	Vítězná 1742 756 61 Rožnov p.R.	M 775 103 318 kucerkatomas@centrum.cz
Kummerová Kristýna	Synkova 6 779 00 Olomouc	M 605 079 694 kristyna.kummerova@seznam.cz
Kummerová Adéla	Synkova 6 779 00 Olomouc	M 737 642 399 adela.kummerova@seznam.cz

Laštovička Petr	Termesivy 92 580 01 Havlíčkův Brod	M 721 337 731 lastovicka.petr@gmail.com
Ledvinka Lukáš	Dolní Černá Studnice 11 468 21 Pěnčín	M 603 313 994 ledvinka1994@seznam.cz
Lehký Lukáš	Jasmínová 235/4 460 01 Liberec 11	M 606 064 540 lehky8@seznam.cz
Letev Milan ing.	Teyschlova 5 635 00 Brno	M 606 693 531 mletev@gmail.com
Levíček Zdeněk	Černohorská 8 621 00 Brno	M 723 178 256 zdenek.levicek@post.cz
Lorenc Jaroslav	Fr.Malíka 1019/731 434 01 Most	M 777 247 831 jara.komar@seznam.cz
Mach Jaromír	Rožnovská 419 756 54 Zubří	M 777 324 950 jardamach@seznam.cz
Macharáčková Pavla	Werichova 16 779 00 Olomouc	M 731 422 870 macharackovap@seznam.cz
Macho Karel	Jarní 50/301 322 00 Plzeň	M 606 387 347 karel.macho@seznam.cz
Malina Josef	Na Kopci 1248 756 54 Zubří	M 732 527 562 malinajo@seznam.cz
Martiník Radek	Korunní 26/1023 709 00 Ostrava	M 733 653 295 martinik.radek@seznam.cz
Matis Miroslav	Čechova 766/22 400 07 Ústí n.L.	M 734 307 485 mirda26@seznam.cz
Matuška Jiří	Střední 925/2 693 01 Hustopeče	M 606 690 506 jiri.matuska.hazena@seznam.cz
Melka Jiří	Karpatská 6 100 00 Praha 10	M 720 111 976 jirka.melka@gmail.com
Měšťánek Tomáš	Prosincová 2505 320 00 Plzeň	M 732 887 204 tmestanek@seznam.cz
Mohyla Radek	Za Podjezdem 1152 725 25 Polanka n.O.	M 604 897 722 radekmohyla@gmail.com

Moravec Lukáš	Kosatcová 1541 386 01 Strakonice	M 723 085 617 lmoravec.hazena@seznam.cz
Mošna Pavel ing.	Krašovská 4 323 00 Plzeň	M 775 223 557 mosna.pavel@email.cz
Motl Jiří	K.Maličkého 980/5 410 02 Lovosice	M 737 889 911 motti@centrum.cz
Mrázová Kateřina	Ve Vilkách 1969 347 01 Tachov	M 604 191 737 mrazovaa.k@seznam.cz
Navrátil Kamil	Větrná 340 250 63 Veleň	M 602 691 459 kamil.navratil@ahold.com
Netík Patrick	Na Hrázi 5 664 47 Střelice	M 776 286 769 patrick.netik@centrum.cz
Nezbeda Michal ing.	Komenského 33 323 00 Plzeň	M 723 813 029 michalnezbeda@seznam.cz
Novotný Jiří (79, BM)	Kalinová 11 612 00 Brno	M 606 782 755 jiriref@seznam.cz
Novotný Jiří (83,OL)	Trnkova 5 779 00 Olomouc	M 603 955 932 jnovisek@volny.cz
Novotný Vilém	U Stadionu 961/II 293 01 Mladá Boleslav	M 721 820 220 novotny-vilem@centrum.cz
Ochmann Petr	Kollárova 383 783 53 Velká Bystřice	M 739 951 964 ochmann.p@seznam.cz
Opava Jiří ing.	E.Koštála 958 530 12 Pardubice	M 604 738 320 jiri.opava@seznam.cz
Ördögh Adam	Za Pojezdem 1152/15 725 25 Ostrava	M 728 953 191 adam.ordogh@seznam.cz
Paululik Jaroslav Bc.	Kirovova 2309 734 01 Karviná 7	M 732 928 046 paululik@obaka-havirov.cz
Paululik Michal	Kirovova 2309 734 01 Karviná 7	M 732 674 980 paululik13@seznam.cz
Pavelová Karolína	Englišova 80 746 01 Opava	M 774 741 991 karolina.pavelova@seznam.cz

Pavlát Dalibor	Na Palouku 319/18 403 32 Povrly	M 725 099 798 dalibor.pavlat@seznam.cz
Pavlíček Luboš	Borovského 2054/77 734 01 Karviná	M 732 186 161 luba.pavlicek@seznam.cz
Pelech Milan	Nádražní 137 702 00 Ostrava	M 724 958 756 milan.pelech@centrum.cz
Pešek Petr	Růžový Palouček 12 400 01 Ústí n.L.	M 774 601 113 peta.pesak@seznam.cz
Petruška Tomáš	K Vydralinám 856 725 25 Polanka n.O.	M 605 869 985 tomas.petruska@seznam.cz
Planka Ladislav	Mozartova 2 796 01 Prostějov	M 775 111 053 L.Planka@seznam.cz
Pluhař Pavel	Zahradní 740/18 733 01 Karviná 1	M 775 253 571 pavel.kain@seznam.cz
Podzimek Aleš	Nejedlého 1517 511 01 Turnov	M 607 775 425 ales.podzimek@seznam.cz
Podzimek Martin	Na Jihu 533 506 01 Jičín	M 605 142 660 podzim.m@seznam.cz
Podzimek Tomáš	Na Jihu 533 506 01 Jičín	M 737 453 696 podzim.t@email.cz
Polák Martin	Lužice 30 435 24 Lužice u Mostu	M 732 752 826 m.p.a.polak@seznam.cz
Pospíšil Adam	Sámova 23 101 00 Praha 10	M 604 466 853 adam@miraon.com
Procházka Filip	Drásov 326 664 24	M 776 126 007 prochazkafilip@seznam.cz
Průžek Jaroslav	Maroldova 1202 250 82 Úvaly	M 721 940 836 pruzek.jaroslav@seznam.cz
Pudichová Anna	Polní 129 747 19 Bohuslavice	M 603 720 050 annapudichova@seznam.cz
Pulido Julio	Haškova 669 734 01 Karviná	M 777 558 442 julio.pulido86@gmail.com

Radová Daniela	Královské svahy 433 354 91 Lázně Kynžvart	M 777 102 332 danus.radova@post.cz
Rutta Pavel	Erbenova 1090 397 01 Písek	M 603 259 369 frutak@post.cz
Schneiderová Anna	Sadová 142 354 91 Lázně Kynžvart	M 739 886 518 ankaschneider@seznam.cz
Simu Vangelis	Kpt.Jaroše 1324 742 21 Kopřivnice	M 603 367 844 vangelissimu@gmail.com
Skružná Pavla	Zlonín 193 250 64 Měšice u Prahy	M 603 848 646 pavla.skruzna@seznam.cz
Skružný Libor	Zlonín 193 250 64 Měšice u Prahy	M 603 839 879 lskruzny@seznam.cz
Sláma Petr	Zručská cesta 85 301 00 Plzeň	M 605 247 546 petr-slama@email.cz
Směja Petr	Urbánkova 22 624 00 Brno	M 608 883 354 p.smeja@seznam.cz
Smékal Roman	Deštnice 90 438 01 Deštnice	M 607 629 714 smekal.r@seznam.cz
Směšná Jaroslava	Na Vyhliídce 20 785 01 Šternberk	M 774 433 504 Ja.smes@seznam.cz
Sovová Marta	Dobrovského 13 170 00 Praha 7	M 724 803 173 sovova.marta@seznam.cz
Staněk Martin	Werichova 29 779 00 Olomouc	M 725 921 598 stanekmartin6@gmail.com
Stára Vojtěch	Václavická 1717 547 01 Náchod	M 735 019 204 vojtech.stara@seznam.cz
Studecký Jiří	Přívorská 59 181 00 Praha 8	M 607 577 597 j.studecky@centrum.cz
Studecký Martin	Přívorská 59 181 00 Praha 8	M 607 839 117 m.studecky@centrum.cz
Suchanek Tomáš	Krátká 1932/1 733 01 Karviná	M 721 311 007 tom.47@email.cz

Svítek Jiří	Osvoboditelů 1364/3 153 00 Praha 16	M 724 281 025 jsvitek@seznam.cz
Šestořád Pavel	Martinákova 14 796 01 Prostějov	M 608 368 030 sestorad.pavel@seznam.cz
Šiška Marián	Průběžná 4 110 00 Praha 10	M 739 622 283 siskamarian@seznam.cz
Škarda Václav	Kamenná 5119 430 04 Chomutov	M 606 330 998 skarda.vasa@gmail.com
Škroch Josef	J.Glazarové 3 779 00 Olomouc	M 775 995 155 skroch.rescue@seznam.cz
Šlezingr David	Nejedlého 7 638 00 Brno	M 776 140 434 dsleza@seznam.cz
Šohaj Pavel	Dvořákova 1424 763 61 Napajedla	M 608 665 506 pavka.sohaj@seznam.cz
Špunar Jiří	Bieblova 1760/15 613 00 Brno	M 606 899 677 1.shpoony@gmail.com
Štrebl Stanislav	Jana Opletala 672/10 434 01 Most	M 774 031 877 s.strebl@seznam.cz
Švidernoch Pavel	Březinova 7 700 30 Ostrava	M 728 959 872 psvidernoch@gmail.com
Točík Luděk Mgr.	Východní stráň 268 250 72 Předboj, p.Kojetice	M 777 314 183 lutoc@seznam.cz
Tokoš Rostislav	Střelecká 28 261 01 Příbram II	M 731 735 377 referee.csh@seznam.cz
Tůma Martin	Na Zámecké 409/6 140 00 Praha 4	M 739 087 906 pcrmartintuma@seznam.cz
Tůma Zdeněk	Želivská 1029 584 01 Ledec n.S.	M 731 612 182 tuma@watek.cz
Uhlíř Jakub	K Otočce 8 143 00 Praha 12	M 723 582 183 kuba.uhlir@gmail.com
Vacula Michal	Lískovecká 559 738 01 Frýdek-Místek	M 775 344 252 vacula@idealengineering.cz
Václavík Petr	U Nových domů II/3 140 00 Praha 4	M 775 644 325 petrvaclavik@seznam.cz

Vala Robert	Zbrojovická 1594 755 01 Vsetín	M 722 921 611 robertvala@seznam.cz
Valášek Mojmír	Všechnovice 55 753 53 Všechnovice	M 777 208 067 mojmir.valasek@cement.cz
Válek Pavel ing.	Máchova 684 252 64 Velké Přílepy	M 606 615 699 valekpavel@gmail.com
Vaník Vladimír	Brněnská 46 323 00 Plzeň	M 608 465 138 kastan@volny.cz
Veselý Lukáš	Farského 10 170 00 Praha 7	M 725 333 673 lv.lvesely@gmail.com
Větrovský Jiří ing.	Slunečná 1077 370 06 Srubec	M 602 485 239 jiri.vetrovsky@eon.cz
Videcký Petr	Nábřeží 1338 763 61 Napajedla	M 603 468 238 petr.videcky@gmail.com
Vimr Martin	Úslavská 5 332 03 Štáhlavy	M 777 019 529 m.vimr@centrum.cz
Vlk Vlastimil	E.Koštála 957/29 530 12 Pardubice	M 608 270 494 vl.vlk@seznam.cz
Voláková Eva	E.Krásnohorské 17 323 11 Plzeň	M 737 389 365 Volakova5@seznam.cz
Vychodil Jaroslav	V Zahradách 272 751 11 Radslavice	M 737 040 552 jaroslav.vychodil@seznam.cz
Závišková Kateřina	Ke Třem křížům 17 594 01 Velké Meziříčí	M 733 352 825 katzaviskova@seznam.cz
Zelenka Jan	Dolní 302 370 06 Srubec	M 607 877 989 Zelda44@seznam.cz
Zelenka Václav	Křimická 17 318 00 Plzeň	M 723 545 091 vzelenka@email.cz
Zich Tomáš	Jihlavská 1121 580 01 Havlíčkův Brod	M 773 552 545 tomaszich@gmail.com
Zych Martin ing.	Smržová 15 104 00 Praha 10	M 602 315 568 martin.zych@comax.cz
Žďárský Jiří	Lesní 2968 407 47 Varnsdorf	M 602 951 852 zdarskyj@seznam.cz

ADRESÁŘ DELEGÁTŮ ČSH

Bauer Roman	Celní 16/4 639 00 Brno	M 608 812 312 bloomberg@volny.cz
Dolejš Ivan	Moskevská 2997 272 04 Kladno	M 724 397 984 ivan.dolejs@sck.izscr.cz
Füleová Zuzana	Galbavého 3 841 01 Bratislava-SVK	M 776 164 334 zuzana.fuleova@gmail.com
Kastner Miloš	Poděbradova 2028 544 01 Dvůr Králové	M 605 789 172 miloskastner@seznam.cz
Konečný Jiří	Korunní 67 130 00 Praha 3	M 774 240 404 jkq@seznam.cz
Novák Petr	Studeněves 126 273 79 Tuřany	M 603 574 770 pnovak@agrokomodity.cz
Novotný Pavel	Bukovany 52 772 00 Bukovany	M 604 130 061 pavka.novotny@seznam.cz
Ondráš Jiří	Hložkova 1374 765 02 Otrokovice	M 602 788 011 j.ondras@email.cz
Pešek Petr	Růžový palouček 12 400 01 Ústí n.L.	M 774 601 113 peta.pesak@seznam.cz
Petřek Jaromír	Štramberská 1126 742 21 Kopřivnice	M 737 451 343 petrek@seznam.cz
Rzymanová Jana	Lidická 662 739 61 Třinec	M 775 971 119 j.rzymanova@gmail.com
Simu Vangelis	Kpt.Jaroše 1399 742 21 Kopřivnice	M 603 367 844 vangelissimu@gmail.com
Směja Petr	Urbánkova 22 624 00 Brno	M 608 883 354 p.smeja@seznam.cz
Sviták Jan	Na Sádce 1747/5 149 00 Praha 4	M 606 661 836 svitak@chf.cz
Šajner Miroslav	Na spojce 16 101 00 Praha 10	M 602 454 876 miroslav.sajner@gmail.com
Štrebl Stanislav	Jana Opletala 672/10 434 01 Most	M 774 031 877 s.strebl@seznam.cz
Trojková Lada	K.Šmidkeho 1819/1 708 00 Ostrava	M 736 131 271 lada.konvickova@seznam.cz
Vaněček Zdeněk	Zelená 1957 547 01 Náchod	M 604 987 279 zdenda.vanda@seznam.cz



O.K. TRANS PRAHA



MINISTERSTVO ŠKOLSTVÍ,
MLÁDEŽE A TĚLOVÝCHOVY



KLADSKÉ FUNDACE PRO TRANSPLANTACE
KOSTNÍ DŘEVY

